大正五年正月念三號第三種郵便物認可

民國日報

THE REPUBLICAN DAILY NEWS

中華民國十年十月念四日（即舊曆九月廿四日）（星期一）

本報開設在上海河南路第十二號十三號（三茅閣橋北首）

電話四千八百六十號 第二千零八十一號

今日四張售大洋三分

定報章程：全年九元半年五元三個月三元歐美各埠全年十六元半年九元以上均照大洋計算郵費在內郵票九五折計算

廣告刊例：頭等二行起碼每日每行大洋一元中縫每行五角後幅三行起碼每行四角短行每字五厘每英寸二方寸起碼每日二角五分每寸

本報添招各地代派處啓事 …者請即函示又寄每份大洋一元郵立即照數寄報並將代派簡章附奉 茲為便利閱者起見特添招各代派處 條件從優 遞寄迅速 有願担任代派 [illegible] 函訂閱 重訂新章 倫只索閱章程 函到即寄

中外證券物品交易所

陽陰曆九月廿四日正式開幕

恭請各界惠臨指教毋任歡迎

董事長 林嵩壽

常務主任董事 陳惠農

常務董事 俞國珍 易次乾 劉孝純 周志成 宋誠彰

董事 姚謌廷 鄔志豪 張慕曾 汪幼安 王才運 李劍雄 周文煥 戚兆煥

監察 丁宰州 周桐莊 吳亮生 黃夢餘 馮志卿

法律顧問 巴和大律師 遜百克大律師

營業類目 證券 棉花 棉紗 金銀 糖類 麵粉

交易時間 前市上午九時三十分起 中市下午二時起 後市下午七時起

地址 上海法租界天主堂街四十八號

電話 總經理室中央一二〇五 二層樓中央三三八一 三層樓中央二一三九

市場 總務科 經紀公會 市場科 經紀人室 會計科 計算科 司閱 中央六四四一至六四五〇

本交易所總經理 汪幼安 謹啓

全球貨幣物券交易所股份有限公司公告第三號

本所於十月二十日下午二時假總商會開全體股東大會選定職員如左

理事長 祝蘭舫 副理事長 林葭如 子爵章樂 Viscount Ci Villa（意人）

常務理事 祝伊才 毛鑑清 榮宗敬 邵芷湘 沈春江

理事 嚴松濤 李季裕 周蓮江 王彰孚 董駢卿 曹義榮 阿而排 R. Alpa（意人） 屠而 Daue（英人）

監察 顧馨一 錢貴三 李裕成 麥立處 G. Marich（法人） 法學博士 佛來助 Dr. C. M. Franzero（意人） 考雪南 Caisina（意人）

法律顧問 哈華托大律師 Platt. Macleon, Gregson & Wars

顧問 楊河清 劉漁門

本所事務所◎上海英租界四川路三號

中美證券物產交易所通告

本所昨日開始營業承各界蒞臨參觀招待不周曷勝抱歉茲定陽歷十月七日正式開幕尚祈賜臨辱教毋任企盼

地址山東路即望平街第一百六十二號 電話四千六百三十一

[illegible] 香港 勝洋土製綠綢雨衣公司謹啓

上海金洋物券交易所股份有限公司通告

本所於本月九號開始營業先營金洋驃金證券三部曾經登報聲明現在建築新屋限日竣工一俟落成再行正式開幕特此通告

陳讓啟事

鄙人日前返粵刻已事竣所有海甯醫院本分院照常視事此佈

不要只顧目前

有錢的時候，總要想到無錢時候的苦楚，却不要只顧目前，任情的揮霍，隨意的浪費，以後是不了的。最好在我有錢的時候，就省儉些去儲蓄起來，日積月累的下去，也就不少了，將來就可以有恃無恐。萬國儲蓄會有極穩極妥的儲蓄法，一經入會，每月即有得特獎一萬元的希望，諸君欲知詳細，請函詢上海洋涇浜七號總會內，當即詳細答復。（裕泉）

馬玉山糖果餅乾公司

特別大減價祇有八天了

光華眼鏡公司九週紀念大減價三十天

本公司所出之眼鏡式樣美麗質地堅固光準驗確步配適宜早在各界洞鑒中茲因開設已九載特於本月十一日始大減價三十天存作紀念將各種眼鏡悉照平日原碼對折八扣以答諸君之盛意海上諸君祈勿失此良好機會

英界大馬路勞合路對面 本公司啓

新大章綢緞洋貨局開幕廉價

上海四馬路畫錦里

本局專辦國產綢緞呢絨洋貨茲擇於陰歷八月初八日正式開幕特別廉價一月以副雅意

電話中央五一三六

美華綢緞洋貨公司正式開幕

上海四馬路 於本月初九日

本公司自新正創辦以來深荷貴客賞許茲當秋令特將各省名機織機緞閃緞絲葛紗羅歐美洋貨純毛嗶嘰等應時新貨無美不備定價格外克己以待諸君光臨

慈善救濟新章副券後天開獎

上海總商會商品陳列所展期至十一月一日開幕

本會商品陳列所亦訂雙十節開幕，自限期截止收品以後，仍有出品人紛送品來，請予陳列，又據工商協會函稱江蘇第二次地方物品展覽會同日開幕，凡屬本省出品人等，均已備送出品，開幕之日，即爲工商界鼓舞競勝之期，兩地參觀，勢難分身，並聲堅請本所展期云云，且天津九江安慶杭州等埠商會徵品待運，專候農商部免稅運單，昨始頒發，到會展轉寄運，何須時日，本所爲提倡國貨起見，廣徵出品，共勵觀摩，茲准各方面情勢，業經本月四日會議公決，展期至十一月一日開幕，所下展期以內，欲陳出品人咸注意焉，此佈

宋園管理上官仲康啓事

前農林總長宋公敎仁，在滬被害，由譚公石屏計款買地營葬，建有宋園，嗣恐嗣族遠離，管理不善，特電請大總統飭部立案，經前黎大總統特准，命令寶山縣知事張尤高會同譚公擇員委任上官仲康一人管理，以專責重，又查民國六年譚公因年老，將宋園創新各項及一切款目造成報告書，登載滬上各報，印送京津滬湘各機關，請同志查核，繼續辦理，僉以責任重大，無人過問，故每年整修坟墓石像鐵柵房屋竹籬一切費用，仍由譚公一手維持，到底去年譚公逝世，前數日因馬路交涉，將宋園舉囑託冷公劍代爲辦理，仲康領去年整修費，任譚公治喪處，均以譚公遺命，冷公義不容辭，暫代經手，今年竹籬倒塌，冷公來滬捐貲重修竹籬，一切督工，皆命仲康管理，並無何人交代，乃昨見本月十八月各報本埠新聞欄內載有宋園旁華闢新村一題，有約宋園管理趙南公之異聞，并訪之失實，卽假冒招謠，特此登報聲明，以免各界受騙，此啓

訃告

先嚴輯齋府君於十月十一日壽終皖廨，親友恐未週知，特此訃告。

棘人陳永伯　穎華　永銘　哀告

松江葉子良感謝馮友鹿醫生

治愈家慈並及次子，即子良患疾，亦蒙醫愈，謹鳴謝悃，並揚仁風。馮君診所松江城內高家浜

上海華商證券棉花交易所今日正式開幕

理事長　莊菱晨

常務理事　金鑑三　彭桂年　裘子怡　王搏九　裘毓麟　陳伯升

理事　范詠春　陸崧侯　王松堂　杜枚叔　王稚眉　諸文綺

監察　張建夏　林鴻欽　黃祥麟　周蘊齋　王心鶴

法律顧問穆安素大律師

地址英租界九江路十七十八號四層樓洋房

電話中央六千四百另一二三號

上海華商證券棉花交易所經紀人一覽表

第一號	郭士良	振豐號
第二號	陳寶卿	南記號
第三號	陳佑書	辛大號
第四號	林延齡	鴻孚號
第五號	徐祇菖	慶昌號
第六號	嚴御六	乾昌公司
第七號	丁養年	滬豐號
第八號	周公記	瑞興公司
第九號	王索閒	懋鑫公司
第十號	朱浚江	慶豐公司
第十一號	孫岐山	仁康號
第十二號	鮑潤身	合利號
第十三號	季鴻勳	鴻昌號
第十四號	程運成	新利公司
第十五號	程健孫	達豐公司
第十六號	馬華三	寶記號
第十七號	陳仲強	
第十八號	茅趙庭	大通公司
第十九號	劉維賢	
第二十號	朱志建	
第二十一號	潘鍾琦	萃昌號
第二十二號	王治記	合盛號
第二十三號	張幹青	裕源號
第二十四號	葉王甫	公記號
第二十五號	陳秋生	利豐號
第二十六號	邱稜揚	命泰號
第二十七號	施培卿	福康號
第二十八號	唐伯琴	源茂號
第二十九號	黃星一	一星公司
第三十號	王兆琳	聚豐號
第三十一號	周景溪	景豐號
第三十二號	倪性觀	三發號
第三十三號	王紹衣	同豐號
第三十四號	陳譜笙	蘭記號
第三十五號	林增壽	永記號
第三十六號	鄭衡三	三泰號
第三十七號	陳道華	順成號
第三十八號	施禹勤	大有號
第三十九號	張立中	華盛號
第四十號	茅啓藩	
第四十一號	徐承恩	匯康源號
第四十二號	李品森	和昌記號
第四十三號	蔣林七	茂林號
第四十四號	王順山	順記號
第四十五號	沈金麟	豫豐號
第四十六號	黃益三	
第四十七號	梁訪漁	豐泰號
第四十八號	徐寅州	達盛公司
第四十九號	錢子忍	
第五十號	王叔倫	益乘證券棉花公司
第五十一號	唐靜記	合盛公司
第五十二號	吳信如	德裕公司
第五十三號	陳頌春	信盛公司
第五十四號	劉泉孫	正業公司
第五十五號	楊順康	泰康號
第五十六號	李文記	文記號
第五十七號	姜介章	大隆號
第五十八號	吳有香	正恆號
第五十九號	鄭金記	協順號
第六十號	王儁青	祥生號
第六十一號	嚴春和	達康號
第六十二號	樓餘記	恆餘號
第六十三號	黃旦復	瑞昌證券棉花公司
第六十四號	王芹伯	潤豐號
第六十五號	馬耀岩	合記號

上海寶山路商務印書館函授學社英文科招生廣告

無每日到校上課之勞而有能得最完美最適用之英文智識之好機會

開辦迄今已歷六年　學員共有七千餘人　畢業者千二百餘人　學科分正科與選科

所聘教員極有經驗　改課答問精細詳明　無論何時皆可報名　印有簡章函索卽寄

▲國立北京大學傅榮海君來函　前在貴社肄業，蒙般般誨導，使受業文程日進，實已銘感盛德，今又承獎書券，賞其已往，而勵其將來，受業不敏，誠汗顏而知勉矣，爰草數語，聊以達情

▲王棟任君來函　棟任自九年七月間報名入社後，依傍門牆，藉郵筒以領教，仰霑化雨，叨函札之提攜，屈指於一百六十日中，修畢一級功課，向之茫無頭緒者，現已豁然貫通，平均分數，幸在九十八分之上，私衷欣喜，莫可名言，若非諸夫子之循循善誘，與各講義之引人入勝，必無若是之良果也，升級之後，誓必黽勉勤修，以達登峯造極之目的，而副諸夫子諄諄垂訓之盛意，至於中道自劃，故步自封，竊當引以爲戒也

桑山森醫士

醫院（法租界北褚家橋）　時間上午九時至下午四時　電話中央五七一〇

分診所英界三馬路會樂　時間下午五時至八時　電話中央五八八二

陳獨秀啓事

鄙人在粵時，曾有無恥的懦夫，不敢與我正面爲敵，躲在人背後，造下流謠言，中傷我，說我主張（仇孝）（討父）（公妻），說我實說萬惡孝爲首百善淫爲先等語，居然傳諸報章，我比卽撰（闢謠）一文，登載民國日報，辨正此事，不圖仍有一二家報章，傳載此種無稽之言，以致法租界會審公堂亦據此項謠言，對於鄙人有所懷疑，茲特聲明，今後各處倘有印刷物公然傳載此類謠言者，卽認爲有意損害鄙人名譽，立即訴諸法庭，以儆邪僻，決不取從前置之不理態度，此布。

言論

●聯軍北伐的我觀（一）

孫大總統出巡後，西南聯軍北伐，已入了實現底第一時期，因此各方非常注意，幷且有北庭底寄生虫，要替北庭出頭講話而不敢的，來搬弄是非，把二千年以前霉透了的「弔民伐罪」等話，抹煞正義。在這樣是非不明中，我們很願把聯軍北伐的宗旨，明白披露出來，供給一般注意于此事的。

從辛亥革命，和議成立以後，破壞民國的舊黨——保皇復辟帝制等，都借着北京幾間舊宮殿做巢穴，蠅營狗苟，自私自利。因爲要保存發展他們底私利，不得不竊據政權。法律失効，政客和軍界的惡劣分子，勾結在一起，國民沒法制裁，因循退讓，總成了九年以來無法律無人民的僞共和局面。所以論革命事業，到辛亥議和後，沒有再進過一步；所以現在的北庭，是革命中斷後的殘留物。

二次革命失敗以後，創造共和擁護民權的健者，都在西南各省集合着，而尤以廣東爲集合的中心。

護國護法，都從西南做起；這幾段事實，表面似各有爐竈，其實是辛亥革命後的波動。因爲波動是一起一落的，所以國內也一治一亂，舊黨的運命也一盛一衰着；結果這種波動，只成了幾段可泣可歌的歷史，實際與民權不甚相干。

革命事業，變成波動的原因，不止一個，最失策的，是革命者對於官僚武人中的惡劣分子，誤信太深；屢見前轍，屢覆後車。」這種誤信，非但糟塌了死志士底血，並且危及活人民底幸福。

革命者對於中國，負咎最深的，只有這點。現在死要努力更正的，也就是這一點。

這些都說明了，可見這次西南聯軍，是直接辛亥革命來完成共和民國的。（楚僧）

本社專電

北京

●太平洋問題討論會昨開會。因日牒指當局曾提示條件。又顏惠慶與小幡談話。認爲違反民意。有意賣[redacted]。決推代表二人向顏嚴重質問。俟得結果。再定辦法。

●外部起草駁日牒。對所叙中國當局表示希望各節。均指爲誣捏。擬趕下星期發出。

●全體警官呈院。促發欠餉。并請指定經費。否則不負全責。

●顏惠慶有念七日啓程赴美說。

●奉直各爭鹽務署長。靳雲鵬無法解決。

●潘齡皋電。請假十日。

●靳雲鵬將召集全國財政大會。

●蕭耀南電。鄂烟酒稅已抵借款。

●馬鄰翼因受訐。擬辭職。

●張福增等電內部。請查辦蘇議會賄選逞兇案。

●豫財政廳長改任王光第。劉恩格任興和道。

●內部設賑災委員會。

●周馥病故。（二十三日）

漢口

●吳佩孚廿二日乘楚濟艦。由宜昌啓程來漢。聞卽須北上。開保定會議。

●棗陽隨縣發現自治軍。（二十三日）

太平洋會議

▲美人漸傾向日本之兩警訊

路透社二十二日倫敦電　泰晤士報紐約電稱。美當局現以樂觀推料華府會議。前數星期則無此樂觀也。當局機關報現探試輿情。以驗對于日本在華特殊利益可合法讓與之程度。近載有許多文字。力言日本地小人稠特別困難之情形。謂應許日本在亞洲大陸擴張至中國之北。惟中國領土之完全。必須保持。而日本須了解廢除讓與權勢力圈等種種要求有碍中國領土完全者之必要云。華盛頓人士對於會議之時期久暫。推測不一。少則三星期。多則三月。

東方社二十三日東京電　朝日新聞十九日紐約特電云。關於華府會議。最近令人可注目者。卽漸有以維持極東現狀。認爲有利之傾向是也。例如美國先欲令日英同盟條約廢棄。打破極東現狀。而另立一種新政策之意見。然此惟一種空想。並非考慮何等具體方法所致。迨後研究極東之實狀後。乃覺打破現狀之不利於維持平和。於是至今日遂可讓步。而至謂對於日本之發展。不能不與以相當之特殊權利矣。據云。幣原大使與哈定大總統已成立一種諒解。至其原因。則因中國之宣傳。過於誇張不實。招美國之反感與不信所致。此証諸彼冷靜之國務大臣休士氏之意見而可明。蓋休士氏以法律家的頭腦。對於無論何事。槪有公平判斷之誠意。故早有所諒解矣。至一面于英帝國會議。凡反對日英全盟之殖民地首相。皆不出席華府會議者。是可謂首相喬治氏。欲專由外務部。主宰對付華府會議政策之方針之成功。同時可謂於維持遠東之現狀。得一最有力之聲援。故華府會議之結果。必一改從來日美兩國間屢次聲明之主義政策。而爲大國共同之聲明。再以此爲基礎。而爲軍備縮小之商議。此於一般人已漸次感覺矣、

▲日本注意太平洋電信交通

路透社二十二日東京電　日本報紙稱內閣因美國將太平洋電信交通列入議事日程一事。現發訓令致參與華府會議之代表團。據日報云。不承認在華之特殊權利此種原則日本並不反對。但現有事業。則須尊重雅泊島交通不許有專獨權。此層日本可不反對。但須代管地皆施用此原則而後可。日本贊成美日資本家合辦海線。此種計畫已列入日本商家代表團之豫定提案中。

▲美代表草擬裁減軍備要案

路透社二十二日華盛頓電　現料參與華府會議之列強必預期美國首先提出議案。故美國代表團。刻正草擬可爲裁減軍備條約根據之切實建議。

▲斯末資批評英代表團組織

路透社二十二日泊里土里亞電　斯末資將軍今日演說之際述及參與華府會議之不列顛帝國代表團之組織問題。謂彼就報紙閱悉。殖民地曾被邀參與會議。又稱如太平洋殖民地之與會。未由英國外交機關轉致美國之直接請書。則將使巴黎和會所成就之殖民地國家地位受重大之頓挫。如南斐參與國際會議。則將出於其自己之權利。而非藉英政府所享國際權利之蔽護。

▲代表輪船遭遇劇烈旋風

路透社二十二日紐約電　參與華府會議日代

京奉鐵路局廣告

本路溝幫子至營口支路現已修理完竣於十年十月四日起開始通車直達營口此佈

京漢鐵路管理局第五十三號緊要廣告

案查上年十月間奉交通部令頒發國有鐵路附收振款規則飭自十年十一月一日起實行

表團所乘之鹿島丸輪船。星期四日遭劇烈之旋風。據船長云。爲三十年中所遇最惡劣之一次。總代表德川公爵幾乎受傷。

▲英國並無提議取銷債務說

路透社二十二日倫敦電 路透電社探悉外間所傳英國擬在華府會議提議取銷債務之說。實無根據。

▲英荷代表團重要人物續誌

路透社二十二日倫敦電 參與華府會議之英代表團除書記外。共五十五人。除前電傳之主要代表外。吉特士爵士將於首相缺席時代理總代表之職務。代表團中有政治陸海軍專家多人。朱邇典爵士亦居其一。

路透社二十二日海牙電 荷蘭政府所派參與華府會議之代表。尚有駐美大使愛佛文氏。駐羅典公使波爾特氏。

外電

▲前奧皇突赴匈京

▲乘飛機離瑞士
▲哇登堡軍隊戴爲君主

路透社二十二日維也納電 前奧皇加爾氏昨乘飛機行抵白根倫之哇登堡地方。聞現由哇資丹堡大佐之兵隊護送赴匈京。該處已由安特拉細伯爵組織臨時政府。

路透社二十二日瑞士京城電 星期三日加爾氏離瑞士寓所。不知所往。初悉其乃擬於其結婚週年紀念日安然消遣。星期二日有多人在杜谷道夫航空運輸公司購買赴日尼瓦之來回票。二十日午後。有飛機一架載客五人出發。駕機者爲德人。客皆以帽下覆。俾人不辨其面目。運輸公司迄今未接該飛機之消息。

路透社二十二日維也納電 美使林特萊氏昨夜接加爾氏行抵西匈消息。卽通告與總理。總理卽於夜半召集各政治領袖開會。哇登堡之軍隊於加爾氏抵境後。卽推戴其爲君主。匈京來電未徵實此說。通西匈之電報電話鐵路現均阻斷。

路透社二十二日倫敦電 外交部得信。哇登堡之哇資丹堡大佐所率步兵大隊已奉命乘火車護送加爾氏赴匈京。同行之希特格斯將軍已請協約國委員留處哇登堡。俾得保安甯。現已由邊界召回匈國民軍一大隊。以代哇資丹堡大佐之兵。新割讓白根倫與奧國問題。將由匈新政府解決。新政府以賴杜維基氏爲領袖。助以前外交大臣格拉資氏及安特拉細伯爵諸人。路透電社得悉乘對於瑞士政府許加爾氏離境。頗爲錯愕。當知協約國政府會屢次宣布不許哈浦斯堡皇室復居奧大利亞或匈牙利王位。

路透社二十二日羅馬電 前奧后齊太偕加爾氏同行。

路透社二十二日維也納電 駐匈京協約國代表會同向匈政府抗議許加爾氏回國。

路透社二十二日柏林電 據匈京電稱。匈政府已從事拒絕加爾氏入京。因按照一九二〇年法律。加爾氏目下不能爲匈國之君主權也。

路透社二十二日維也納電 據匈京消息。匈京與拉白間之鐵路已拆斷。阻止加爾氏所乘之火車前進。

路透社二十二日維也納電 小三協約代表已向匈政府抗議加爾氏之回國。謂匈政府如不遏制加爾氏黨人之陰謀。則諸國將出干涉。意國之態度殊明。邊界現嚴行封鎖。與匈國之各項交通皆斷。

路透社二十二日瑞士京城電 政府今日宣稱加爾氏曾兩致政府。謂匈國之同志因極緊急之事故。乞其偕后卽速回匈。政府徵實加爾氏於星期五日偕婦乘飛機離瑞士之說。且以加氏違背不與聞政治之舊約。深爲扼腕。

▲英愛和議將決裂

路透社二十二日倫敦電 新芬黨領袖伐勒拉氏致教皇之電。其爲英愛和會之障碍也。殆無可疑。雖談判進行。迄今尚稱順利。然自此電發表後。和會恐將決裂。聞此事且將引起全部政潮。每日紀聞稱。英相喬治氏之意。以爲使伐勒拉氏之意見。果爲愛爾蘭代表團之意見。則會議之賡續。將不可能。英政府方面視此電爲凌辱英皇與教皇。且對英國直接拒戰之舉動。新芬黨代表現甚處於困境。惟有赶緊消釋困難。否則中止會議而已。在昨日以前。眞正困難問題。尚未議。但聞昨日英代表已以某重要事件提交愛代表。下次集會時。可得簽覆。愛爾蘭統一黨叛變加甚。愈使時局爲難。下議院方面現已討論可否辦理總選舉。俾決定對愛應行辦法之問題。愛爾蘭之公報。謂自開議之初。以至今日。英政府於其議論中文件中及衆人宣言中仍有意避忌愛爾蘭之案情。爲英皇草覆教皇電稿者。自知其所用「愛爾蘭之亂」一語。乃英國對愛爾蘭自由宣戰之曲辯。惟原句含有愛爾蘭人民自行召亂之意。其實不然。英愛戰爭之原因。乃在英國執政者謀以暴力奪取愛爾蘭人民之天賦自由也云云。

▲德國內閣已辭職

路透社二十二日柏林電 韋士內閣業已辭職。

路透社二十二日柏林電 韋士博士上書總統辭總理職。謂已竭心力履行條約義務。原意冀爾境內駐兵可望撤回。上細勒西亞之解決。可望公允。乃事與期望相左。不獨上細勒西亞大塊土地。且德人之興盛城邑。大半礦產。與五分之四之工廠。及一大部分之德人。皆被剝削。不附祖國。事既如是。時局一變。履行義務之可能性。今已大減。故不得不辭職云。

▲重慶航業仍難恢復原狀

路透社二十二日宜昌電 安南輪船頃由重慶駛來。據稱其他輪船在重慶省被威脅拘留。不許其與陸地交通。且不許船主赴船局。所裝貨物。亦不許起卸。

▲原敬在政友會演講魯案

路透社二十二日東京電 東京政友會集議時。首相原敬氏演說。謂日本提議魯案。出以誠摯之精神。與增進彼此友誼雙方福利之意旨。以圖永遠和平。乃中國對此所拒之態度。令人失望。但無論何時。日本準備與中國開議。

▲布國陸軍大臣被人暗殺

路透社二十二日蘇菲亞電 布國陸軍大臣狄米特羅夫氏今日偕客二人同乘汽車。爲人暗殺。兇手未悉何人。現信此暴舉含有政治意味。

▲美國路工開始罷工

路透社二十三日華盛頓電 當局否認政府將施用戰時權力以制罷工風潮之說。

路透社二十二日芝加哥電 台克斯州大北鐵路火車工人已宣布罷工。

▲聯盟會注重鴉片問題

路透社二十一日巴黎電 國際聯盟衛生委員會昨在巴黎集議。將特別注重鴉片問題。

世界近訊

●赤俄在阿富汗之活動

▲其目的在印度
▲英人惴惴不安

世界新聞社倫敦通信云。俄國赤黨擬宣傳共產主義於印度。先從阿富汗入手。此說久有所聞。今年一月間。蘇俄與阿富汗訂一條約。在莫思科簽字。自後歐洲方面卽盛傳赤黨在阿富汗境內非常活動。英國報紙時有此種紀載。大有談虎色變之勢。記者頃從英人通消息方面探得赤黨在阿富汗活動之說。絕非無根。據云莫思科之專使。已取得阿富汗之允許。卽俄國可在阿富汗沿希拉脫及卡布爾一路建築道路。設置電綫。並在阿富汗首都設立印刷局。同時又擬有計畫。將布克哈拉南部鐵路與中央亞細亞大道銜接。俾喀非利斯坦與印度之邊界得以貫通。據英報所紀。赤俄駐阿富汗之專使。爲蘇立資氏。去年春間卽到阿運動。以十八個月之游說。竟使阿富汗當局在前此二十年間所不肯許予英國種種使團之權利。一旦盡許予赤俄。赤俄之宣傳運動眞可畏。而蘇利資氏之人物。亦必非庸庸者流。可以想見。赤俄政府近又要求在阿富汗與印度邊界犬牙相錯之各城鎮設置所謂「商務代理局」。英國外交家尤以爲憂。蓋恐其勢力尤易延入印度。目下波斯與阿富汗接壤處之鐵路。已經完工。又造成一支線。與希拉脫及卡布爾一路相接。其沃克塞司一路線。亦積極進行。已造至阿富汗邊北七十英里之處。此路與經過喀非利斯坦而達印度之東大道亦復銜接。今印度國民運動。正有如火如荼之勢。而赤俄之宣傳運動又如是猛進不已。固無怪英人之疑不安席也。

●赤塔政府之重要會議

▲財政交通裁兵三問題

大陸報十九日北京通信云。據華人方面消息。遠東共和國政府正在力圖整頓內政。如財政問題。鐵路問題。及裁兵問題。均在考慮中。十月三日。赤塔曾開會議。至少曾通過三種議案。開會時遠東共和國總理及其他代表多人均出席。據云第一決議案。係頒行金本位制赤塔政府將發行鈔票。以金幣爲準備。希望由此得與外國通商。使國富日盛。第二決議案。爲整理鐵路。尤注重于西比利亞鐵路。赤塔當局。以爲此舉。最與該國有利。第三決議案。係將迄今所募集之軍隊逐漸遣散。此會議畢後。各代表又往蒲里。另與中國勞工協會各代表開會。該協會總代表爲許竹新君。當將中國工人在遠東共和國之地位。提出討論云。

國內要聞

●大總統大本營之組織

大元帥
- 陸軍總長
- 文官部
- 軍衛局
- 參謀總長
  - 參謀次長
- 兵站總監部
- 大本營金櫃
- 大本營幕僚
  - 大參謀（第一股、第二股）
  - 副官（副官長、副官）
- 參軍處
  - 憲兵隊
  - 衛士隊
  - 輜重隊

(說明)

(一)大本營軍衛局 大本營軍衛局之設。惟德國有之。由侍衛武官管。直隸於大元帥。掌理戰時軍官之升遷調補事宜。茲爲鄭重及獎勵作戰起見。擬宜設專局辦理。

(二)大本營金櫃 大本營原以中央國庫爲金櫃。然以領地未廣。中央國庫之收入支出。尚未十分整齊確實。擬劃分專部管理。

(三)大本營參軍處 參軍處除服行原有職務外。兼任大本營管理之職務。故以衛士隊憲兵隊輜重隊屬之。(向例此三部管屬大本營管理部)

(四)大本營文官部 大本營文官部通常以內務官吏充之。今擬由秘書處。外交部。內政部。財政部。簡員組成之。凡軍事之涉及攻佔。及佔領地之內政外交財政。並其他文官事項均歸掌理。

(五)大本營兵站總監部 兵站與作戰有直接關係。事務紛繁。其下有經理衛生局通信諸長官部。現按狀況。暫從略。祇設總督一員。及所屬之要員參謀副官等。並於總督部內分設經理交通衛生一課。監督各軍兵站事務。

(六)大本營幕僚 分爲參謀及副官兩部。參謀十二人。副官六人。參謀又分左之三股。(第一股)(第二股)(第三股)

●國會咨政府從速出師

粵函云。國會議員之大多數。現以北伐刻不容緩。故由丁騫劉雲昭提出。咨達政府速行出師討賊決議案。連署者劉峰一等數十人。玆照錄原案如左。

竊自徐世昌弄權。不數年賣國借款達十數萬萬。一任軍閥揮霍。陷國家破產而不之惜。尤其甚者。用靳雲鵬殺盡南人之政策。佽任吳佩孚窮兵黷武。橫肆殘殺。決堤放流。傾湘鄂數十萬生靈葬於魚腹。其慘毒無人道。較張獻忠而尤有過者。吳之行爲。徐促之。徐之政策。乃吳成之也。二人不去。人類俱危。國民向政府呼籲。咸引領而望我大總統興師振旅。出民水火。時機危迫。刻不容緩。茲提出大會。議決咨達政府。請卽日出師。並請於出師前明令討賊。電知全國。以壯聲威。是否有當。卽請公決。(理由)川軍攻吳。正在激戰。吾出爲犄角。使敵軍不能兼顧。此百年不遇之機會。萬不可失。故曰非速行出師不可。不曰北伐。而曰討賊者。因北方軍界不少明達。恨賊黨禍國。實有其人。吾一出師。可望彼方倒戈。標名北伐。卽是一網打盡。適以促其團結。不如專攻徐吳。綱開三面。收功較易。不提建議案而提決議案者。因建議案可否執行。尚待商量。此次以討賊如箭在弦。勢所必發。徐吳罪惡熏天。國人皆曰可殺。國會代表民意。應議決請政府執行。此毫無疑義之可言也。提出者。丁騫。劉雲昭。連署者。劉峰一。李素。趙清泉。康炳華。覃壽公。周起夢。石磺。黃育元。陳廷颺。王家駒。樊文耀。韓榮桂。孔慶斷。李希連。劉榮棠。方鎮東。董慶雲。高楓生。閻容德。丁惟汾。李瑞。杜汝舟。鄧天乙。于恩波。王文郁。徐邦俊。史之照。

●盧總司令親督師援鄂

▲任谷胡竇爲三路司令
▲統率所部剋期出發

黔軍總司令盧燾。親自督師援鄂。曾通電云。(銜略)均鑒。鄂省爲首義之區。歷史上甚有榮譽。其民生之富庶。民氣之發揚。亦勝於各省。乃自王占元竊據以來。厲行專制。剝削殆仍。我鄂省三千五百萬同胞。遂日陷於水深火熱之中。數年以來。兵變達十餘次。商輟於途。農廢於野。愁苦歎息。慘狀莫名。於是鄂民憂民治之潮流。爲自決之運動。乞師鄰省。本披髮纓冠之意。爲弔民伐罪之舉。義至正也。詎王氏甫倒。而吳佩孚卽啣奉僞命。擁兵南來。揭其平日假借之面具。戴其新近巡閱之頭銜。依然軍閥之權威。猶是地盤之主義。摧殘自治。以便私圖。跡其所爲。何異以暴易暴。又復犯我岳陽。侵我區域。祇知黷武。不知衛民。近更挾其全力。以攻宜昌。阻撓義師。擾亂時局。其部衆又奉有僞總理之命令。希圖殺盡南人。證據昭彰。前此通電。業經揭出。想爲中外所共鑒。故吳師行所至。閭里爲墟。焚搶劫殺。慘無人道。是而可忍。孰不可忍。黔省歷年護法護國。首舉義旗。況此掃除障碍。扶直鄂人自治。更無返顧。義不容辭。茲特遵照大總統命令。由燾親自督師。舉兵援鄂。並以谷正倫爲第一路司令。胡瑛爲第二路司令。竇居仁爲第三路司令。統率所部。剋期出發。誓必掃清醜類。以救鄂民。還望各義軍同聲致討。一體進行。祇以國家爲前提。勿存南北之成見。相攜互助。務使鄂省自治區。得以實現。而民國前途。亦庶幾有豸。敢布區區。伏乞鑒察。盧燾叩眞印。

時評一

●誰表示願直接交涉的

日本聲明書中，硬說北庭曾經預先表示，「願與直接交涉」。二十三日日本時事新報又說：「九月七日之日本新提案，係就中政府曩所密示之解決案斟酌而定。……尚欲迴避交涉，是可見北京政府之實力微弱。對於國內有勢力之唱反對論者，無可如何所致」。我要問現在的所謂北京政府的行動，是否就是國民的行動。中國人民反對直接交涉，豈但一二有勢力之反對論者。日本政府希望北京的親日派從速賣國，而強姦全國一致之民意，壓抑反對之言論。他的手段眼光，都覺得笨拙不堪。而且愈表現日本亟於要在「太會」以前，私相授受，不肯受公正的仲裁了。

在國土主權不絕如縷的時候，而有甘心賣國的人，這是中國的不幸。但是人民早已宣告北京親日派的行爲，是他們個人行爲，不是全國人民的行爲。所有日本所宣傳的什麼「具體案」，「解決案」，「意向」，日本可以根據這些「預先表示」，去和他們個人直接交涉。全國人民並沒有向日本「預先表示」啊！（秋墨）

人造自來血

價目大瓶二元 小瓶一元二角

本藥房發行之人造自來血曾經呈請內務部衛生試驗所化驗立案久爲法律保證之良好製品風行海內外歷有年所前年推廣運銷美國著名各大埠復經函送上海工部局化驗蒙准給與美國派駐上海海軍醫官雷化驗證書方得簽字裝船放洋入口西人重視衛生無論藥品食物非經過法定機關之化驗證明諸手續不但不得其人民信用卽官廳亦不准發行也是項證書西曆一千九百十三年四月廿八號上海工部局發出之保證文件言明自來血並無劇烈雜質及他種金類可見本藥房不惜工本誠心監製非同牟利者比諸君詳查本藥房自來血匣內保證書所刊銅版原文印章卽知本藥房自顧名實不以空言欺世也

上海五洲大藥房謹啓

敝藥房另有各種補品秋冬二季人人均宜購服
五洲代參膏 大瓶二元 小瓶一元二角
魚肝油精丸 每瓶一元
納佛補天汁 大瓶二元 小瓶一元二角
非洲樹皮丸 每瓶一元
補身牛肉汁

五洲大藥房發行

九

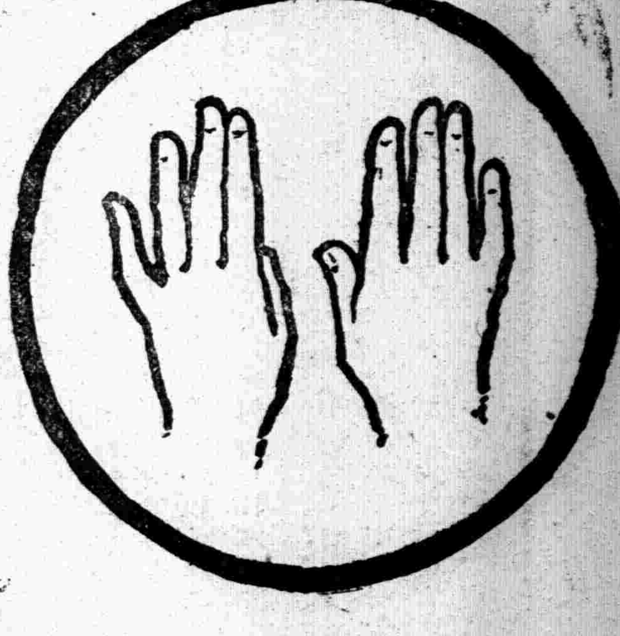

蠟紙封裹 所以鮮潔

紅屋

大美煙公司啓

(10)

中華平民銀行收股廣告

本銀行自設處籌備以來承各界人士紛紛認股殊爲欣幸茲定陽歷七月十五日起爲收集第一期股款時期務希認股諸君届時備齊股款前赴後開各銀行交股爲盼

收股處 北京 中國銀行 新華銀行 交通銀行 金城銀行 鹽業銀行 證券交易所 天津 交通銀行 新華銀行 上海 交通銀行

中華平民銀行籌備主任葉恭綽 籌備員 張鑫 包承志 包[illegible] 關子高

學林雜誌

太平洋會議號出版廣告

舉世屬目之太平洋會議諸問題盡在是矣 十月十日出版

社論要目

美日兩國政府之華盛頓會議討論範圍之解剖與山東問題 黃元彬
太平洋會議與中國 劉夢翟
太平洋會議之前因後果 劍[illegible]
太平洋會議與新銀行團 盧鴻塏
太平洋會議與世界文化 錫照恕
太平洋會議之研究 趙管侯
太平洋會議與山東問題 許藻鎔
太平洋會議與中國之關係 林可彝
太平洋會議之內對外觀 老驥

國中名流對於太平洋會議之意見

蔡元培 梁士詒 汪大燮 王家駒 陳垣 張孝移
葉恭綽 熊希齡 王家襄 谷鍾秀 文羣 [illegible]
鄭洪年 張耀曾 江庸 羅文幹 何基鴻 林志鈞 張育海
梁啓超 陳啓修 陳振先 周龍光 史久光 王兆榮 金保康

每册售洋三角 總發行所北京南千章胡同十號本社

止咳靈藥 保肺漿

專治 傷風咳嗽 肺癆乾咳 吐血咯血 痰壅氣喘 大瓶洋一元 七角五分 小瓶每一元

補血强身 人中寶

靈藥補血强身 黃血久著凡品 薄力足無牌 症男女老幼均可治 每大瓶洋二元 小瓶洋一元二角

清血解毒 六零六

發行所 上海四馬路太和大藥房 各埠經售號及各藥均有批售

管漢卿啟事

不佞俗務麻煩益以賤體素弱實不能爲諸君作畫此後凡遠近親友若以攝影片屬爲放大者一概謹辭望諸君子原諒爲幸

西醫 鍾傑周齒科專家

牙齒職司咀嚼爲人體最要關鍵常人每多忽視遂有風火虫蛀等患寖久不治百病斯起本醫士潛心此道精益求精一經治療立奏回春此外鑲金鑲磁質橡皮托底無不配置得宜取費從廉竭誠優待尤爲特色謹此露布伏希惠臨

診察所設上海南京路大北地毯公司樓上

本報覺悟欄九年七月起發售彙刊現九月份已釘成 每册銀三角 七八九十各月已售完 十年

本報創辦六年 行銷日廣 各地愛讀諸君紛紛

皮天氣之中國絲綢雨衣

今日救亡之道。以振興國貨爲要圖。而振興國貨。則以仿製洋貨。抵銷外洋爲上。若雨衣一物。西人男婦均樂用之。運來中國。亦復暢銷。亦一漏卮也。本主人當此振興國貨之機會。不忖譾陋。組織一製雨衣公司於香港。材料均選國貨。款式並具中西。男女小

君欲爲國之長城乎？

秦始皇築長城爲禦外侮也。本公司製造大長城香烟亦所以塞漏卮。同胞顧名思義當購吸長城香烟爲國家實業之保障。是亦國之長城也。

大長城香烟

每罐內均有贈券可換貴重物品

中國南洋兄弟烟草公司

新舞臺

南市電話二百二十號　北市電話二千四百九十一號（北市車輛直達本舞臺門口免費照）

九月念四夜戲價目　二等二角　頭等四角　特廳七角　特廳五角　月樓一元一角

哭祖廟　劉漢　劉漢臣森　趙君甫利　倪金山　李祥林　曹小臣　鍾鳳華　夏月連　趙文

嘉興府　夏月珊　汪優游　趙君玉　周鳳文　夏月潤　邱治雲　趙君官　許奎甫　劉漢臣　王九林

頭二本閻瑞生

大舞臺

九月念四夜　准演新排新本兩實事實情慘戲　價目包廂八角　官廳六角　二等四角　三層二角

七時登場

頭本　閻瑞生　二本

諸君早降

天蟾舞臺

鳳記公司　念四夜戲價目　包廂七角　特廳七角　頭等三角　正廳三角　二等三角　頭等一角　電話三七〇二

七時登場

狸貓換太子　包公出世

各界早臨

丹桂第一臺

九月念四夜戲　特別包廂六角　頭等正廳四角　上層包廂三角　二等正廳二角　二等統售一角

趙如卿　白門樓　月紅　雙珠鳳　月　洪羊洞　高三魁　一夜演完

前後部　紅菱豔

各界請早

和平社　笑舞臺　新劇部

在廣西路汕頭路口電話中央三五一五號

日戲　月樓三角　特別包廂六角　正廳二角　三等一角　夜戲　頭等五角　正廳四角　包廂五角　三等二角　二等二角　幼童減半　三禮拜六及禮拜日演日戲　准一時開幕　夜七時半開幕

（廿四夜戲准演）

蔣老五殉情記

（夏天人特別唱春）

天韻樓影戲場

上海最高等俱樂部　在永安公司樓上

（入場券小洋一角　幼童減半　影戲票另購）

偵探新片　奇情偵探長片

照相破案　醫生毒　第三四集　三大本　四大本

念四日起連映二天

本樓注意到毒最中共之生女艷四本三又片為現於著十述腦種耶可集樓次換影又名五一袋種穿觀諸影逢日戲新大集醫其爭插今君戲禮期一門從美國長片三計醫十生人闔其日盡每拜日向所運一生遂一復第來換五映固並闔准興平演期三星一夜開

新愛倫影戲院

在英界海寧路　中市愛倫舊址

今夜目錄　最新武術偵探長片　湯麻士集　番第三四集　一翁一日富擊　笑片滑稽　一而碎　開士東遷愛

四大本　一大本　一大本　一大本　二大本

價目　樓登特廂頭廳　三角　二角　一角

法界共舞臺

男女合演　九月念四夜戲　夜戲價目　月樓七角　特包六角　特廳五角　頭等三角　二等二角　三層包廂三角　電話三千五百十七號

張菊芬　蕩湖船　小孟　林樹森　張　小桂義　林樹森　陳銀麟　薛彩霞　三本走麥城　斬黃袍

全部珍珠塔

小桂芳　竹月樵　張金鈴　筱豔文　呂翠茹　李義寶　林樹勛　李寶龍

大世界內乾坤大劇場九月念四日夜戲目

日戲　方小奎　小金玉　孫德銘　汪碧雲　人俠　李俊峯　小翠玉　金菊花　陸乾江　小翠玉　春瀟湘　李來雲　李秀英　陳善甫　綠牡丹　紛菊花　麻子　飛馬

開山府　孝感天　空城計　（小）（宴）　飛叉陣　發財票　換　奇冤報　雪盃圓　翠屏山　鳳凰山　三戲白牡丹　全本　十三本　十四本　十五本　十六本　共十三本

夜開映最新偵探長片（小三）奇俠

共和影戲院

西門外方浜橋　星期日戲目

德國大秘密　第三集　第四集　四本

人面獸心　第一集　第二集　四本

星期一戲目

滑稽三本

人面獸心　第一集　第二集　四本

價目　特別包廂每位大洋三角　普通包廂每位大洋二角　月樓每位四十　正廳每位二十　幼童減半

及日期換片

新老雙冬

百代公司　四馬路中和里口　電話號碼二八二六

新出唱片已到

新式手吹打十杯酒牌　附贈劇本

老雙處　孟小冬　張桂芬　張菊芬

（道遙津）頭段二段　（道遙津）三段四段　（洗紗記）頭段二段　（雪杯圓）頭段二段　（武家坡）頭段二段　打鼓罵曹　頭段二段　（奇冤報）頭段二段　（道遙津）（唱穆順）　（風波亭）（唱和尚）　（六本宏碧緣頭段）（二段）（唱駱老太太）　（孟姜女）　跳槽

東方儲蓄銀公司

不到得大獎　獲知詳章　欲本會　駕臨

共儲蓄投資　公人節省　時致富　任平易意想極

上海洋涇浜愛多亞路念二號　電話中央二五八二

東方儲蓄銀公司啓

中國第一俱樂部

大世界

中外游戲　羅致新奇　應有盡有　日新月異

戲目鐘點詳載大世界報

在上海西新橋堍

光華眼鏡公司

精製各科最新式光學眼鏡價廉物美　任顧客聽便

總公司　開英界大馬路大慶里口

分公司　香港廣東北京漢口

天濟醫院

本院柳科用診金每六角六醫金由六五元至十元六譜見及危病各科不限期治療全愈　本院上午九時至十二時　花柳白濁梅毒疳瘡橫痃治療　等無痛免危及藥概不苦患者……

本院三科三一鑿律師號

肺寶

傷風初咳　肺癆止咳　是療肺癆的元帥　……每盒一元……上海四馬路代售處……永安公司……

中國精益眼鏡公司

農商部註冊　國貨展覽會特等獎

萬國博覽會特獎銀牌　華洋物品研究會特獎金牌

謹防假冒

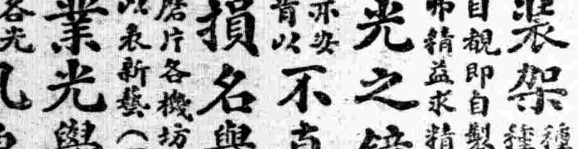

總公司　上海英大馬路泥城橋東

分公司　北京天津濟南漢口長沙香港廣東杭州南京

本公司為中國首創發明自製各種鏡片之第一家自出品以來頗承各界歡迎　國獨一無二之新製品　蓋非特驗目配光運機磨片量面裝架種種專門技術為惠顧諸君所目視即自製金銀各式鏡架亦無不精益求精力求新異因不敢以不對光之鏡片損人目光亦不肯以不真實之偽貨自損名譽茲將本公司特色再佈於下（一）電光驗目室及磨片各機坊可領客參觀以表新藝（二）本公司係美國畢業光學專家所組織故不論各片凡東西洋專家所能造者本公司無不能照造照配（三）光片既係定製同然既配光定貨後極遲至一星期亦必出貨（四）本公司所製中國真金架包換（五）本公司為便利購客起見特於自製金銀各架外添備西洋附綠及夾金兩種亦能按照各人面部裝配　電話三千八百九十五號

大中國牌香烟

津香適口價廉物美

均有經售　各烟紙店

空包一只換烟一枝　空包十只換烟一包　空包念五只換大世界券一張（盒七）

大中國人吸中國烟

努力振興大中國

中國烟公司發行

●廣州特約通信 (無懟)

▲總統出巡後之行程
▲北伐各軍隊之編制
▲林脩梅病歿之情形

孫總統出巡桂邊一事。日前已預爲報告。出發的前一日。參謀部蔣伯器次長從桂林回省。具述滇黔贛聯軍各將領歡迎大纛的誠意。十五日午後五時。總統便率同胡參議漢民。及秘書參軍等多人。乘坐寶璧兵艦向西江上駛。當時各團體歡送的盛況。已見各報。十六日下午已到了肇慶。明日便可進梧州。總統本擬先赴南甯。向陳總司令就商一切。然後取道馬平往桂林去。頃聞陳總司令不日當班師回粵。或者已經離了南甯。果然如此。總統將暫在蒼梧小駐。等候會見陳總司令之後。再溯灕江上駛也說不定。

北伐大計。應俟總統和陳李兩總長面商過後。方能決定。此刻固然不便斷言。但先發的部隊。確聞已經指定李部長所統滇黔贛聯軍。許軍長所統粵軍第二軍。及第一善後處長李福林所部之福軍。李司令昨已飛調所部分防各營來省城集合。公府又派參軍李朗如。協同李氏辦理改編事務。預定挑選精銳出來。編成三個支隊。月杪即可開赴韶關。候令向湘南進發。至滇黔贛聯軍方面。如胡若愚楊益謙賴世璜李明揚各部。本在臨桂興安全縣一帶駐紮。谷正倫李友勳兩部。原駐柳州。現已奉李部長令調齊赴桂林集合。原有防地。由陳總司令電飭桂軍第一路司令黃昭榮率隊接防。許軍長亦派人在桂林設第二軍行營。不日即親去調度。一俟以上三部先後開進湘邊。其餘粵桂大軍。當作策應補充的預備隊。軍容之盛。可想像而知了。

在總統出發萬衆歡呼的那天。西南方面出了一件大不幸的事。就是參軍長林中將脩梅在中法韜美醫院病故的噩耗。林君本沒有甚麼大病。起初不過牙根疼痛。請醫生拔去後。不意牽發了骨膜炎。以致齶間腫潰。後經西醫施用手術。局部患處雖除。而毒侵入了肺部。遂自不起。當初總統決定出巡時。首先派出隨扈的人。便是胡參議與林君兩人。林君本富于改革思想。又感總統的知遇。故在病榻中時常探問總統出發日期。想一同前往。後來知道病重不能巡行。又打算小愈後即兼程趕上。以便到大本營贊襄密勿。臨歿前一小時。猶對人說預備出征諸事。不料病已不起。他那憂國憂民的熱忱。喚値的我們一掬同情之淚。他曩年在衡陽起義。與劉建藩同造成護法的事業。去秋粵軍回粵。湘當局正在觀望成敗。他却單身跑到九澧。揭起討陸援桂的旗幟。爲粵軍做聲援。其盡瘁國家的功績。實在不少。至於學識的高超。性情的淡泊。在近時軍人中尤屬絕無僅有。他並且想望社會經濟的改造。有幾篇著作發表過他的意見。値新機正待發展之時。失掉了這樣一個深有覺悟的有力人物。眞堪爲民國前途痛惜。總統昨已下令給治喪費二千元。亦陳軍部辦理。廣州的同志。正預備開追悼大會。聽說國會方面。亦擬援劉建藩的前例。將要提出國葬案了。(十月十七日)

●北庭能駁覆聲明書麼

北京函。日本提出之第二次魯案節畧。前日閣議業經決定駁回。聞顏惠慶在本部。召集各司司長及參事秘書等討論駁覆之措詞。及一切善後辦法。詳情因關防嚴密。無從探查。聞多數意見。以太平洋會議開幕在即。既經確定駁覆。即應從速進行。俾拒絕交涉之舉。在開幕前告一結束。使屆期提案不致生種種掣肘。顏亦深以爲然。故預計此項駁覆。定較上次爲捷速云。

●靳雲鵬乞憐之白口

▲仍說暫時維持
▲預留撤嬌地步
▲乞憐各處軍閥

靳雲鵬於二十日到院視事。即上老徐一呈。並通電各省。茲覓得原文錄下。

▲呈文 竊雲鵬受特達之知。畀以國務總理重任。靡費頂踵。義所不辭。矧當外交內患紛至沓來之日。輒欲引身求去。非特辜負仁明。而且自慚衾影。愧對國人。無如一年以來。事願相違。心力俱瘁。竭忠盡智。無裨艱難。而綱紀凌夷。財政困敝。日甚一日。是皆雲鵬奉職無狀。夙夜焦思。五內俱傷。百骸失運。始猶強自振拔。繼則日益疲敝。至上月中旬。諸症皆作。精神思想。皆覺恍惚。若再委蛇奉職。必至貽誤國家。負二十年來教誨裁成之德。微軀雖不敢惜。事實誠難自欺。必不得已。瀝陳下悃。籲懇擇賢繼任。改組內閣。俾國務有主持之人。雲鵬得以安心調治。猥蒙過愛。不准乞休。溫諭諄諄。策其後效。忽忽一月。仍未報可。雲鵬身非木石。甯不感奮。近雖在家延醫調治。仍力疾接見僚屬。批閱官事。然藥石無功於心病。孱在不耐於深思。時局如何阽危。責任如何重大。長此因循。萬幾廢於冥漠之中。國人責備。不惟雲鵬無以自解。轉累大總統求衣之盛治。反復循思。惟有一面力疾到院視事。暫支危局。即以雲鵬致身報國之日。爲鈞座枚卜求賢之時。然自揣病軀。斷難經理。更望內閣改組。早日成立。雖不敢計日以觀成。實能不歷月而久待。惟有迫切呈明。鑒其愚誠。憐其病困。雲鵬力疾暫出。所以爲國家計。實萬不得已之舉。一面迅任賢能。俾雲鵬得以閒缺調治。則此後有生之日。皆戴德之年矣。

▲通電 雲鵬再膺政務。適際時艱。勉竭愚誠。冀圖挽濟。乃一年以來。事願相違。心力俱瘁。而財政之困敝。民生之耗斁。國紀之凌夷。日甚一日。是皆雲鵬奉職無狀。上無以酬元首之知遇。下無以副國人之責望。進思夙夜。五內俱傷。始猶強自振拔。繼則日形疲敝。至上月中旬。諸症皆作。思慮恍惚。百骸失運。深恐委蛇奉職。貽誤隕越。不得已瀝陳下悃。籲懇擇賢繼任。俾資調治。乃以元首勛勵之切。屢呈引疾。迄未報可。復承諸君子馳書策勉。責以大義。身非木石。甯不感奮。近雖就寓延醫調治。仍力疾接見僚屬。批閱官書。第夙恙已深。猝難速效。神智既瘁。不任煩勞。自顧微躬。實難再勝艱鉅。乃外交艱棘。舉國徬徨。計政難支。金融奇滯。人心惶恐。難安旦夕。而在京各界人士。相率來寓。懇切呼籲。強迫視事。因思一日未經解職。則責任一日無由解除。當此情勢棘卵。千鈞一髮之際。若坐待傾危。視同秦越。益將無以自解。爲國家大局。目前危險已極計。勢不獲已。不能不暫行力疾到院視事。以支危局。一面仍切懇元首迅擇賢能。早日接替。俾雲鵬得以從容閒請。仍祈匡教。靳雲鵬號印。

●美日爭築無線電近訊

▲已列入太會議事日程

關於美國聯合公司建築上海無線電台。日前日人又提出抗議。茲據大陸報北京二十二日專電云。北京日本使館。得某方面報告。謂此承建無綫電台之爭執案。業由美外部加入太平洋會議日程。日人深信美國此等舉動。確係日人抗議之結果。並以爲此事。當爲英日美三國共同討論之點。此地商界得信大譁云云。

●教育界爲鄂高師哀求

▲抑何楚楚可憐耶
▲拍電向軍閥呼籲

二十日午後四時。北京教育界各團體爲武昌高師經費問題。在高師開會。討論具體援助辦法。到會者京兆社會教育協贊會。北京國立八校學生臨時聯席會議。北京女學生聯合會。北京國立八校聯席會議。旅京湖北學生武昌高師經費後援會。女學界聯合會。北京私立中小學校聯合會等七團體代表。其討論結果。約分四項。(一)致電吳佩孚。蕭耀南。劉承恩。請其承諾按月撥付湖北煙酒稅爲該校經費 (二)致函湖北教育會。省會。商會。及其他各公共法團。請選就近設法。催促吳蕭維持該校現狀。(三)七團體各推一人到財政教育兩部。催促各該當局迅速解決該校問題。(四)請求兩湖京津各名流如黎元洪范源廉傅增湘以個人名義致電吳蕭。維持該校現狀。茲將該團體等致吳佩孚。蕭耀南。劉承恩。等電照錄如左。

(一)(銜畧)武昌高師校款無着。到京請願。現幸閣議通過。按月由湖北烟酒稅項下撥用。該校費可望有着。惟提撥款項。權仍屬公等。公等力與維持。該校即能開學。務祈立飭所司。承認照撥。毋任盼禱。北京學生聯合會。八校教職聯席會。女界聯合會。私立中小學職教員會同叩。

●齊耀珊借重災民(做)賣買

▲利用督辦職權撥災金
▲以一百萬活動交易所
▲攫取川湘黔分配款項

北京二十二日晨報云。尋常賑務。本爲內務部之職責。上年北庭因北五省旱災特設賑務督辦。特別組織機關。繼乃以內務總長兼任賑務督辦。中外輿論皆以爲非。蓋內務總長既能兼辦賑務。則根本上無另設賑務處之必要。內務總長兼賑務督辦之結果。其實際之成績。還不如各私人組織之慈善團體。只落得該部兼職人員。藉此大支夫馬。大開保案 前車不遠。社會上當猶未遽忘之。此次蘇皖豫浙鄂湘黔直魯川陝甘十二省災荒。北庭又將特設賑務處。各省旅京人士。鑒於內務部辦賑之不可靠。對於賑務處之設。當然爲相當之贊成。惟若仍以內務總長兼任。則終爲萬萬不安。乃大衆之公心。終不敵有力者個人之私意。二十一日發表者。竟爲現任內務總長之齊耀珊。查齊氏運動此席。其藉口不外援上年成例。謬認賑務督辦當然爲內務總長之兼職。而其實際用意。則只欲利用督辦職權。達其提撥防災基金以供種種作用之目的。齊氏之欲利用防災基金。而由其自有私心。而發達最力。前後爲之計畫者。實爲惲寶惠呂鑄二人。今第一步兼任督辦之目的。已達自可安然行其第二步計畫。至少提撥防災基金一百萬元。以供其某銀行。某交易所活動之資。及位置私人之用。據深知惲呂二氏所獻之策者言。渠擬以被災十二省。內有不附北方者三省。該省長官決不便向北庭報災領款。該三省應得分配之款。賑務督辦即可以藉口截留。如此則除以防災基金名義。提撥海關附捐三百餘萬中之一百萬外。又可多攫取六七十萬以遂其私。似此計畫周密。加以權柄在手。不知十二省關切桑梓之人士。有何善法以扼侵蝕而救災黎。吾且拭目俟之矣。

●陳總司令返粵展期

▲須肅清桂邊餘匪

陳總司令赴日返粵之說。喧傳已久。茲據南甯來訊。陳總司令近以龍州水口相繼克復。原擬于本月十一日由邕首途返粵。惟賊軍自武鳴及龍州敗退後。其殘部仍嘯聚山中。飄忽無常。大有兵來匪去兵去匪來之情況。日前武鳴之一失三得。即因此故。此類賊約分五股。現已擊散二股。餘三股尚須分途痛剿。始免後患。大抵賊於一次被擊散後。不久又復合而四出騷擾。若不嚴行盪平。南甯武鳴等處仍未能安寢。故陳總司令俟勦匪計畫布置妥善後。始能定期返粵云。

●廣東無烟藥改進計畫

▲條陳內容之摘要

改良廠務之根本辦法。

宜將現有之無烟火藥及黑藥兩廠歸併。成一專廠。不歸兵工廠之節制。直接隸屬于廣東省政府。及(第一期擴張)建造小規模之鉛室硫酸製造廠。及酒精製造廠。完成期限定爲一年。預算經費二十萬元。(第二期擴張)建造接觸法製酸廠。及格里斯林等精製廠。同時開始各種火藥之製造。完成期限定爲三年。預定經費一百萬元。(第三期擴張)籌建新式硝酸製造廠。

▲廣東火藥製造廠辦法大綱 (第一條)本廠爲國防事業之一。直隸於廣東省政府。就現有省立無烟黑藥兩廠之規模。擴大而併合之。定名爲廣東火藥製造廠。(第二條)本廠專司製造各種軍事上及工業上需用諸爆發物。『軍用品』無烟火藥。硝化格里斯林。勃克林酸三硝化托。魯奥爾雷汞。『工業上用品』鑛山土木工程用安全爆藥。黑色火藥。(第三條)本廠分設三部。(一)原料部。專司製造或精製各種火藥製造上需用諸原料。硫酸。酒精。以脫亞士通。格里斯林。石炭酸。托魯奥爾。(二)製藥部。專司第二條所舉各項火藥之製造。(三)研究部。爲改良廠務發展事業必要之機關。專司以下所舉各事項。(甲 原料藥品之檢查。(乙)火藥爆力之試驗。(丙)毒氣之製造施用及其防禦法。(丁)利用淡氣製造硝酸之研究。(第四條)省長任命廠長一人。監督廠中人員。管理全廠事務。(第五條)各部由廠長請任技師一人。主持該部職務。下屬技士若干人。輔佐技師。直接監視工人作業。(第六條)廠中會計。文牘工務諸借。各請專員。襄理一切。(第七條)火藥製造爲危險事業。廠員薪俸。宜格外從優。以資鼓勵。(第八條)原料製藥研究三部之房宇。宜分離建造。製藥部之房舍。亦必互相隔絕。消防禦險諸設備。須格外周密。製藥部工廠之外周。宜築圍牆。(完)

●俄舊黨竄入洮南

▲欲假道入哈爾濱
▲與奉軍開始作戰

俄新舊兩黨交綏。舊黨敗北。後無立足地。到處竄擾。據軍界確實消息。有俄舊黨三百餘名。携大砲三尊。機關砲四架。軍裝完備。糧石充足。由葛根。廟竄至洮南地方。往東竄擾。欲與哈爾濱舊黨聯合大舉發難。經駐紮洮南奉軍一旅張旅長率騎兵前往勸慰。並責令繳械。該黨不服。且欲假道。故開始戰鬪。至數鐘之久。俄舊黨且戰且走。當斃俄匪數十名。因天黑未敢窮追。俄黨往東竄去。經張旅長將俄匪接戰情形。電告使署張作霖。視事關重要。除電駐洮軍隊跟蹤進勦外。並飭吉黑兩省軍政長官委派軍警嚴爲堵截。務須盡絕根株。前由奉天派赴吉林東邊之騎兵團長王永清。率騎兵三營進勦。此股胡匪。聞吉長鎭守使署亦奉到急電。除分電農安長嶺軍警堵擊。並派駐紮南嶺一旅砲兵營王營長。帶砲兵一連大砲數尊前往進勦云。

●直奉垂涎北京財部

▲潘復升任後之次長

北京函。財政問題中之人的問題。潘復眞除以外。又連帶發生鹽務署長及財次之繼任問題。鹽務說者咋傳之王永江一說。又有反撥之傳說。謂王永江資望淺。以之長鹽務。恐不得任何方之信任。更謂有方又提出對等之人物。將以李書勛長鹽務兼財次。此殆因奉天有提王永江之說。故藉以爲一二八鼓造空氣矣。至財次問題。除潘氏騰出缺外。聞鈕傳善亦有不幹之消息。故各方面對於此席。又各張旗鼓。重開呼唱。至連日前鼓造財長不成之高凌霨汪士元一切等等。各消息家又復爲之造次長空氣。此眞陷入人雜言龐之時期。令吾人無從判斷也。此外更有一說。謂屈映光氏因某方面之保荐。大有財次之望。惟此人活動財政一席。爲期已久。在前次天津會議時。卽有屈映光報效多少軍費謀財長之傳說。嗣以不敵李士偉作罷。此或舊事重提。未知其果可實現否也。至潘復之眞除。當然俟遞遣各席有人接替後再說矣

●奉軍十一旅兵變

▲爲被撤軍官所鼓動

奉函云。東邊湯鎭守所部之第十一旅。駐紮通陲界內之一連。日前突然譁變。聞該隊原非舊日巡防。係由山林警備隊改編。其譁變原因。爲舊日隊長品學俱不稱職。湯使擬撤換另擢賢者。事爲該隊長所聞。鼓惑隊兵。亟謀變叛。兵等不顧利害。遂即攜帶槍械譁然出走 前十六日湯氏已接鎭守使署參謀長。及某團長來電。湯氏特電告張。張以事已發生。無可如何。即令湯氏回防。派隊追緝。俟追回後再行核奪。湯鎭守使已於十七日晚九鐘乘安奉車回防矣。

●潘齡皐長甘之代價

▲十六萬金之運動
▲老徐曹三之保舉
▲陸洪濤尚有問題

潘齡皐之長甘。初爲靳氏所反對。嗣以十六萬金託其親信徐某。奔走於某某之門。長甘令卒以得下。然潘氏長甘。老徐何以爲之提出。潘與陸洪濤既有成約。長甘之令下已多日。何以陸氏眞除消息。至今寂然。又馬鄰翼亦爲甘長候補之健者。且呼聲至高。何以竟讓潘氏捷足先得。固一一瀏其來源。讀者不易明白也。 去年甘省同人之驅逐張廣建。馬鄰翼實主其謀。張廣建當時爲督軍兼省長。馬之逐張。蓋覬覦省長一席。助鄰翼成功者爲馬福祥。其志在督軍。又不言可喻。二馬省同教徒。故爲同人所推戴。二馬分任軍民兩長之消息。傳之已屢。幾至成爲事實。而破壞之者則張廣建。張爲老徐門生。與老徐左右感情尤洽。是以言聽計從。以潘長甘以陸眞徐。亦均爲張氏所建議。而有能有不能者。則仍爲奉直兩系利益均沾之關係。馬鄰翼爲直隸教育廳長時。事曹錕甚謹。曹頗喜之。故馬氏長甘。老曹必不反對。但在另一方面。老曹又頗思利用陸洪濤。此事發生於驅陳樹藩之初。當時陸鄰孔繁錦有援助陳樹藩之形跡。經老曹疊電陸氏。請其調回孔部。陸果照辦。孔亦唯命是聽。曹陸二人。由是發生關係。曹之電保陸氏眞除甘督。前後已不下六七次。今以潘齡皐既爲陸洪濤所保薦。老曹樂得順水推船。而共同力保。故潘之長甘。與其謂爲老徐之力。毋甯謂爲老曹之力也。甘長之令既下。老曹之願已遂。其牟若更以陸氏眞除。是不啻將甘肅一省完全納于直系之勢力範圍。奉系不得濄問。此靳氏所不敢爲也。先是馬福祥雖爲綏遠都副。而非其素志。始本並求奉直許其督甘。及直曹志在陸洪濤。馬乃藉防蒙名義。迭赴奉天求張助力。張氏許之。其來電保馬督甘者。亦不止一次。今省長既爲直曹所保薦之人物。則爲瓜分地盤均沾利益之計。甘督一席。宜畀諸奉張之人。此一年以來用人行政之歷史公例。不容打破者也。是故潘齡皐之長甘。一方面由於老徐之主持。及十六萬金之魔力。一方面亦由於靳氏對直曹之恭順。而陸洪濤眞除所以遲遲不能實現者。則非靳氏之敢於開罪直曹。不過欲虛左以待奉系之人物耳。

●川議會反對加征鹽稅

▲否認稽核分所命令

省議會去快郵代電。重慶劉總司令但軍長甕鹽運使成都劉衛戍總司令各軍師旅長均鑒。吾川頻年苦於兵爭。凡百商業。都極凋敝。而鹽業爲尤甚。近者稽核分所復加增稅率百分之二十。不得川政府之同意。悍然實行徵收。以致川北各廠。素稱最苦之鹽場。停煎歇業。日有所聞。喪失國權。破壞法律。既困商業。復病民食。且於國家稅收。亦復有損無益。吾川爲自治省分。早已昭告國人。北庭所委運使。尚不與以承認。則此項加增稅率之命令。又未基於法律之認可。當然不能有效。除函知省長公署。并通電全國暨該所各廠一致否認外。尚望公力予反對。務令撤銷此項非法加稅之命令。并禁止其擅行徵收之行爲。以恤商艱。而維民食。全省幸甚。四川省議會。叩宥。

又致各省(快郵代電)(銜畧)均鑒。川省頻年苦於兵爭。凡百商業。都極凋敝。而鹽業受困較爲尤甚。近者稽核分所。復加增稅率百分之二十。於九月一日實行徵收。以致瘠苦之廠。停煎歇業。日有所聞。既困商業。復病民食。吾川爲自治省分。早經昭告全國。就令該分所已經呈准北庭。亦復不能有効。亟望將此項非法加稅命令卽行撤銷。該分所若復悍然不顧。則羣情反對引動外交。卽非川人之咎。專此電聞。伏希垂察。四川省議會叩宥印。

自治咳專家唐拾義唐太平父子大醫生到滬問世而社爲之眼光爲之一放自新發明久咳丸出現而久咳之怨魔神之一殺凡已得先生之診治已服先生之久咳丸者妙手無功能道之無俟吾之詞費也惟咳嗽一疾初患則似拾足輕重久則肺經損壞軟弱肌瘦胃呆食減難以治痊實心

上海中華銀行廣告
本行自北京路遷至寧波路三十八號專營商業
往來 存款 抵押 放款 業務兼辦各種 儲蓄 活期定期存款並爲便利儲蓄起見凡銀兩 百兩以上或百元以上之儲蓄均得領用支票 各界賜顧無任歡迎
董事 郭竹樵 周金箴 顧馨一 傅筱庵 錢達三 朱葆三 貝潤生 王一亭 朱子謙 經理江少峰 副經理姚[illegible] 同啓

每瓶一元郵票九五折寄費不加　杭州屈臣氏啓
總發行所上海三馬路父子大藥房

湖北特約通信 (負負)

▲太上督軍歸來
▲各處歡迎醜態
▲百忙中兩件事

今日太上督軍吳子玉。已乘兵輪由上游抵漢。但昨日(二十日)督署早已得電。當轉知省長公署。公署又通令各廳衙門局所學校。囑一律往漢恭迎。今日一班馬屁大家。紛紛前往。此種勝況。即「恭迎聖駕」亦不過如此。誰知百忙中。尤有兩樁事於中點染。故不可不紀。

(一)武昌高師因經費困難。學生北上請願。北庭措定於湖北烟酒稅項下照撥。但湖北一切稅款。完全在太上督軍掌握。小督軍雖欲自由開支一二千元款項。亦須向太上督軍請示。故該校長(高師)特地赴宜參見。請他維持。今吳既回漢。故高師一般教職員及留省學生。皆完全到漢歡迎。名則歡迎。實則仍為經費請願。並面遞一種請願書也。

(二)武漢屢經戰事。又曾裁汰軍隊。故湖北籍的賦閒軍官極多。今見蕭耀南既督軍桑梓。於是紛紛來省求差。大半閑居在各棧房中。聞聯合上書。求委差事者。共有百餘人。蕭耀南乃大發搜羅之心。允一律錄用。畧分等級。委充參謀副官差遣等閒職。不過坐領乾薪而已。但此項開支甚大。蕭耀南自願犧牲造幣廠每年分紅之數萬金。作此項開支。不知怎的為太上督軍所知。前日大罵下來。令蕭耀南將此款留充軍實。不得移作別用。於是把閑軍官的飯碗打碎。故今日此等閒軍官亦來歡迎。其實仍係歡迎幾塊大洋錢。求太上督軍大發慈悲而已。

此外又有什麼省議員之贊成吳家國是會議。所舉之代表。(崇正派議員六人平社四人)及各法團之代表。均在老圃等處。預備歡迎。

十，十，二十一，在漢口

粵漢川路之前途

△四路協款發生障礙
△又向銀團磋商借款

粵漢川鐵路自由督辦關賡麟呈明交部籌定京漢京綏京奉津浦四路。月共協款四十萬。先將株衡一段。繼續興修辦法後。業於本年五月開始實行。近日京漢等路。因各方提款太多。除先已撥過兩月。一時無力繼續協濟。由部特准展緩六個月。至十一年二月起。照舊使撥。該路新工未免受一大打擊。但關督辦以該路為南北第一重要幹綫。關係甚鉅。決計先儘已收之款。撙節支用。督飭在事人員。將新工照常趕速進行。冀克如預定期限完工通車。即當戰事未息時。因關督辦早與湘省當局約定該段工程超然中立。不受政治影響。測量與土工等。亦始終未曾停止進行。現聞關一面通飭所屬諭以協款雖經展緩。及期仍可照撥。新工計劃並不因此變更。所有在事人員。仍當努力將事。不得稍涉懈怠。一面復將所擬全路遠大根本計劃。刊印成册分送各界。喚起國人注意。漸得贊助同情。而銀行團代表史蒂芬。近亦深願磋商該路借款續約。頗有就我範圍之意。督辦正擬與之接洽。設借款續約果克訂就。則全路之成爲期自當較速矣。

王占元括鄂款之披露(續)

王占元任內。借撥官錢局各款。已經本報登載。茲將自七月四日起。至十年八月止。以造幣廠担負借撥各款調查列下。

七年四月。撥解湖北兵燹撫卹費銀元十萬元奉財政部七年五月指令有案。

七年九年。借撥解臨時軍費銀元十萬元。在財政部七年九月漾電令撥有案。　七年十二月。撥解臨時軍費銀元十萬元。奉財政部八年一月指令有案。　八年三月。撥解臨時軍費銀元十萬元。奉財政部八年三月陽電令撥有案。　八年九月。借漢口華商各銀行銀元六十萬元。奉軍省兩長八年九月三十日會令並抄咨財政部稿有案。　八年十月。借漢口華商各銀行銀元二十萬元。准湖北財政廳八年十月十六日咨奉兩長會令有案。以上係金廠長任內担之款。　九年七月。借漢口銀行團銀元十萬元。奉軍省兩長九年七月七日會函有案。　十年地方公債銀元二百萬元(經省議會議通過在案。票由財政廳經手印發票根尚存廳)。奉督軍九年十二月二十八日兩飭會同財政廳議辦有案。　以上合計該廠借撥各款銀元三百八十萬元。聞已在每年盈餘項下撥付銀元三十萬元。又付漢口各銀行團本銀一百一十萬元。息銀二十萬零五千二百元。尚有未付銀行團本銀三十萬元。息銀一萬六千八百元。又十年地方公債銀二百萬元。息銀九十萬元。共仍担負債項銀元三百二十一萬六千八百元。此外又於八年十二月九日令該廠代付友華銀行欵美金五十萬元。八年九十十一十二四個月之利息美金一萬三千三百三十三元三角二分。均經照撥有案。

湘學生挨打後之維護

▲教育會求救於要人
▲結果都口頭願負責

十六號下午三時。湖南省教育會邀請各軍政長官。開茶話會。到會者十餘人。首由何炳麟報告兵士毆打學生情形畢。袁毓愰即云。希望軍政長官。轉告兵士。再不致有打學生之事發現。而免外界之播動。李參謀長報告雙十節各學生請願答覆情形畢。並謂當晚得有兵士打學生之信。我即與總司令電告各長官派隊巡查。我們均非外人。有何風潮。總宜諒解。並定於明日下一訓令。請各長官兵士。維護學生。分擔責任。不得再有打學生之事發現。吳廳長云。昨日學生被打。是因有少數兵士前往雅禮看運動會。因無券不准入內。故憤而待學生出。即行毆打。現在應請各軍長官對於士兵詳為解釋。並請張處長通令警署保護。一方面請教育會及各校校長有一二被打者。不必聲張。各方一致負責。決不至再有此事發生。張參謀長云。對於兵士打學生。本部已擬有一辦法。由在省各軍派兵八人。每日在戒嚴司令部集合。會同巡查街市一星期。如再有兵士打學生。即將其帶部嚴行懲辦。不服者即當街嚴懲。但巡查不及的地方。請張處長嚴令警署查拿解部究辦。軍警聯合。決不至再有此事發現。學界方面亦請各校長約束學生。對於以外的事。不必干預。說畢散會。

福建省議會之質問案

△何督不允召集臨時會係何理由

福建省議會日前按李厚基咨復以臨時會。似可勿庸召集。省議會對於來文。逐層咨駁。茲探得咨文照錄如下。

福建省議會為咨行事。接准來咨。以本會咨請召集第三次臨時會等因到署。查貴會臨時會本年業經召集兩次。現第二屆省議員選舉正在籌辦進行。此項臨時會。似可勿庸召集。相應咨覆查照等因到會。查現時自治潮流。舉國一致。不特各省有制定省憲之議。即中央對於地方自治。亦有種種法令之公布。良以國勢阽危。政治紊亂。舍此更無補救之方。今本會請開臨時會。討論進行。而來咨以為無庸召集。是直謂自治可無庸進行也。此本會所未喻者一也。議會職權以預算決算最為重要。本年兩次開臨時會。均經一再咨催。而行政長官迄未交議。及閉會時。復經本會咨請從速編再行召集議決。今年度開始已逾數月。來咨尚以無庸召集。是直謂預決算可無庸交議也。此本會所未喻者又一也。來咨又謂第二屆省議員選舉正在籌辦進行云云。查籌辦選舉為一事。召集臨時會又為一事。徵論現在選舉尚無確定日期。即使迅速進行而下屆議會未成立以前。即不能謂現在議會不應行使職權。乃來咨以為無庸召集。此本會所未喻者又一也。又來咨謂本會臨時會本年業經召集兩次等語。遍查省議會法及民國以來各種法令。均無臨時會一年祇許兩次之限制。來咨云云。未審根據何種法律。此本會所未喻者又一也。查省議會法第二十二條。關於召集臨時會之規定。前經內務部來電解釋。謂有議員過半數以上之請求。省行政長官當然召集。是議員請求開臨時會。果足法定人數。省行政長官即應依法召集開會絕對無准駁之權。令來咨明謂無庸召集。不特與法令未合。即各省亦無先例可援。省議會法為全國所共守決。不能由福建一省成此創例。本會議員再三討論。衆議僉同。相應咨請查照。即希貴省長尊重法律。如期召集。併希於三日內見覆云。

贛議會反對貪吏苛征

▲函各縣一致力爭
▲預備彈劾楊慶鋆

江西鹽斤加價。早已實行。丁漕米折加徵。亦定於十一月十六日實行。三屆省議員。前函楊慶鋆反對。冀其撤消。詎楊置之不答。省議員乃於十八日在省議會開會。討論此事。葛弟春主張提出彈劾。請北京政府查辦。鄭與權主分三辦法。(一)質問楊氏。(二)致函各縣。(三)如以上二種不能達到目的。即提出彈劾。衆贊成。當推胡廷校起草致函各縣。略云。竊查省署財政會議議決。每丁銀一兩。借徵附稅洋三角。每漕米一石。借征附稅洋五角。每食鹽百斤。加征洋七角。又募六年省公債八百萬元。均經分別決定。次第施行。議員等正值省長召集來省。開三屆省議會。聞此確耗。於本月某日開談話會。公推代表晉謁省長。質問事實。復於某日再開談話會。根據省議會暫行法。省庫之收入。省債之募集。省議會有議決職權。未經咨交議決。不能認為有效。借征附稅。鹽斤加價。各重大案件。純由省吏主張。議員得根據暫行法力爭。共和政體。人人當受法律保障。對於此不適法之誅求。豈能隱忍甘受耶。除電請北京政府明令撤銷外。尚望衆公一致主張。分電省吏。收回成命。不勝激切屏營。

東南大學評議會成立

之要。

東南大學內部組織。照章分教授議事行政三項。教授方面應設立教授會。議事方面應設立評議會。行政方面應設立行政委員會。而查該校組織系統表。教授居議事行政之中。以表示學校各事均為教授學生而設。開辦後除行政委員會已於夏間由郭校長推劉伯明。張子高。陶知行。孫洪芬。鄒秉文。涂羽卿。陳鶴琴。李仲霞為委員。組織成立外。其教授評議兩會。尚未組織。近校長郭博士特查照組織大綱。由各科各系及行政各部附屬中小學。推定代表。於二十日下午四時集該校梅菴開成立大會。各代表到會後。先由郭校長起立致辭。報告評議會職務及組織選舉方法。並謂議事行政兩部。彼此相互之關係。最為親切。希望以後行政方面尊重評議會意思。而評議會方面亦尊重行政委員會之職權。使學校發展速率。因之增進。繼復報告大學籌備經過情形。發展計畫。正式開校典禮籌備事宜。經濟狀況。教員留學。體育科部令改為本科。推定各項委員會委員。建築圖書館等重要問題。閉會時已七下鐘矣。是日開會各代表。除陸志韋廖茂如黃甲三三君及李瑪利女士因事未到外。其餘各代表均一律到會。茲將各代表姓名登載如後。其應設教授會。聞不日亦須組織矣。

▲國立東南大學各科各系及行政各部評議會代表

(校長)郭秉文。(文理科)劉伯明。(教育部)陶知行。(農科)鄒秉文。(工科)劉承芳。(預科)孫洪芬。(國文系)陳斠玄。(英文系)張士一。林天蘭。(哲學系)劉伯明。(歷史系)徐養秋。(地學系)竺藕舫。(政法經濟系)王伯秋。(數學系)段育華。(物理系)胡剛復。(化學系)王季梁。(心理系)陸志韋。(教育系)鄭曉滄。(體育系)饒冰斯。(農藝系)過探先。(園藝系)葛敬中。(畜牧系)汪啓愚。(病虫害系)張巨伯。(生物系)秉農山。(機械工程系)即以工科代表代表之。(教務部)陳鶴琴。(事務部)李仲霞。(會計部)張子高。(文牘部)張企文。(圖書部)洪範五。(羣育部)羅世義。(女生指導部)李瑪利。(醫藥衛生部)胡潤德。(建築部)涂羽卿。(介紹部)曹岫青。(附屬中學)廖茂如。黃甲三。(附屬小學)俞子夷。金曉晚。

南京快信

▲省議會原定昨(二十二)日接開第十次選舉大會。因學生干涉毆傷議員。現改二十四日開選舉會。聞甲乙兩派議員自身已有覺悟。當不至再有搗亂舉動。▲南京地方公會前呈省垣米價奇貴。請禁止打包轉運。以杜漏巵。兩長昨批米價奇貴。民食恐慌。亟宜嚴防私運。以資救濟。惟查蘇米禁運一案。皖米轉口並無限制。省內流通亦無定地。奸商藉口外運。誠堪痛恨。所請禁止打包。究竟於內地流通之說。有無窒礙。抑應另定取締辦法。候訓令財政實業兩廳長。會同悉心核議具復。以憑核奪。▲學生聯合會昨日下午二時假公用講演廳開游藝會。門票四角。全數撥充賑濟。▲一女師定本月二十八九兩日假公用講演廳開游藝會門票一等二元。二等一元。三等六角。全數撥充災振。▲財廳委往各縣查勘水災彙放急振委員。近日已紛紛回省陳報銷差。▲嚴財政廳長昨令各縣知事稅所長。迅將征存各欵掃數清解。以濟急需。▲瞬屆多防。齊督擬召各鎮守使來省討論防務佈置。並面授軍事機宜以期安善▲日領深澤暹。昨日下午一時在署公宴齊督暨吉田司令北岡少佐。至三點三十分散席。▲湘商借運鹽一案。鹽務署現允取消前議。以全圩民生計。▲金陵道自治協進會。定今(二十二)日下午二時在繡花巷道自治講習所開成立會。柬邀各界蒞臨觀禮。▲南京勸業銀行昨已開幕。下午六時在金陵春宴客。軍政紳商學各界到百餘人。八時賓主盡歡而散。▲政治研究所今日上午八時。仍假公立法政學校舉行考試。

時評二

江西底苛稅

一個陳光遠底搜括，江西人已不堪其苦了，又加上一個楊慶鋆，變本加厲底剝削，甚麼鹽斤加價哪；丁漕附稅哪；公債募集哪；不管人民能否負擔，一味橫征暴斂，我真不解北庭統治下底官吏，何以竟沒一個稍有點良心。

他們加征這許多苛稅，究竟是用在甚麼地方？若說是金融竭蹶，維持財政嗎？江西內部，並未受甚樣影響，以前政費既能維持，現在何以獨異，若說是整頓政務，擴張經費嗎？但並不見江西底政治，有一樣進步，並且連每月數萬元底教育費，尚不發現金，釀成風潮，那裏還能望頓整呢。

加稅募債，既不經法定手續，又不能指明用途，人民自無承認底必要，現在連屈伏『軍閥』下底省議會，都起來反對了，難道江西人民，還不過問嗎？

(孤星)

品海牌香烟

駐華英美烟公司
有限英國公司
總理

地方新聞

做媳婦的磕頭磕到死 （北京）

日昨是北河沿劉姓老太太的生日。闔家人口很多。差不多是四輩人了。是日搭棚演劇。賓客很多。有他們幾家親眷。就來拜壽。都帶着兒婦。單說這幾個在舊家庭作兒婦的可憐人。進門給劉老太太磕頭拜壽。還算罷了。那知竟連所有劉家的人。除弟妹以下。餘均一一磕頭到喜。又與長輩親戚磕頭。反回來在人家禮堂。又給自己婆婆大姑子磕頭。磕得這幾個作媳婦的。紅頭漲臉。頭髮散亂。禮堂上只有這幾個磕頭虫。來回的亂磕。這時擺早席了。院內擺桌席面。主人讓客吃飯。又見那幾個磕頭虫似的媳婦。提着紅毡子。去按棹按位地磕。擺完幾桌又擺幾桌。此時這幾個可憐的兒媳婦。也不似先前那麼精神了。都帶着一種頹喪的樣子。本來不用說他們難受。就是旁觀人。也有點頭暈眼亂了。從打進門。每位磕了百十個頭。還沒有吃早飯。怎麼能夠好受呢。實有含着眼淚。强打笑容去盡禮。後向人打聽。據說北京的舊家庭。都是這樣的。若是自己家裏辦事。還要磕的多呢。哈哈。這種禮節。真比受刑還要利害十倍咧。

無賴子拿妹妹作孤注一擲 （北京）

京南武清縣農民鄭德均。人很窩儉。家道小康。膝下一子一女。女名桂子。現年十七歲。許與本縣住戶衛淑義之子衛繼周爲妻。定於明年夏間過門。子名玉如。現年二十歲。素嗜賭博。德均去世後。玉如更加放肆。不久在就把一份家產賭完了。上月九號那天。他因爲沒錢去賭。竟强挾其妹桂子到賭局。對衆賭徒道。「銀子錢我都輸盡了。今日我將的妹妹作爲一個注。我若輸了。你們就把她領去。要是贏了。你們就給我二十塊錢。」衆賭徒也就認可。結果桂子竟輸給一個姓陳的了。陳某遂將她帶至家中。强令作妻。本月十號桂子乘隙逃至未婚夫衛繼周家。哭訴其事。繼周父子不但不管。且反目不認。桂子氣憤不過。當時投井而死。唉。可憐可憐。女子生在現世。也只有死之一途啊。

油行罷工潮今告終幕 （廣東）

廣州市油業罷工。其中經過風潮。迭見前報。自去月念九日。經市廳調處。以折衷辦法。規定每榨以工值二元二角爲底價。似可容洽兩方。惟東家方面。多以爲過高。故未開榨。但該行東家方面本無行頭。故難取一致行動。自經市廳布告後。其資本稍薄者。以所蔥花生肉恐爲虫鼠蠶食。且罷工過久。於營業有碍。故急於開榨。而資本稍厚者。初仍具擬呈當道。藉以推翻市廳之調處。惟恐難於邀准。始不得已而於昨九日一律開榨。該行工潮。遂由此終矣。

廣東銅鐵工會開幕記 （廣東）

十日下午一時。廣東銅鐵工會在師古巷工人合助社內舉行開幕禮節。是日各工會代表蒞會者。有百餘之衆。贈送祝詞賀幛者共有百二十件。贈送匾額者亦有數十件之多。開會時由該工會主任主席黃藻博爲宣佈員。主席先請孫市長代表馬超俊揭幕及演說。次請黃晴普何某黃煥庭李舟子莫如德張瑞成諸先生次第演講。繼由宣佈員代表答謝。隨茶會紀念拍影而散。

支那海之中國妙齡女海賊 （台灣）

臺灣通訊云。距北支海三十里之海雲島爲一孤島。島上有妙齡中國女子七十名。成爲海賊之一團。常襲擊附近游行之漁船。並外國汽船。且有滿載銃器彈藥之武裝中國船五艘。前月十四日。中國有某驅逐艦曾襲擊之。惟爲女海賊所擊退云。

紅顏白髮只好對來不好配 （北京）

東直門小鳥胡同住戶魏小○。年將近花甲。鬚髮皆白。家中頗有資財。其妻早已故去。近因不慣獨居。托媒人周玉氏說妥西城西營養馬營住戶春玉田之女爲妻。該女年方二八。貌甚美豔。春某愛如掌珠。必要親自相郎。魏某恐事不諧。令伊侄魏華亭代庖。春某見小魏年少翩翩。堪相匹配。遂許之。日前魏某迎娶。新人下轎。見新郎白髮帶鬚。不勝驚訝。後始知被騙了。遂大哭大鬧。不肯洞房。聞現已成訟唉。如此老不死者。直一大騙子耳。

看看這個家庭的黑幕 （天津）

河北黃緯路住有王某者。本富家子。年前曾充陸軍第十一師兵士。後以故退伍。人本無知。性近愚昧。昨日其同鄉許某。約彼在東北城角某飯舖內小聚。酒酣耳熱。愁思驟起。拍案大罵乃父不仁。雖經許某勸解。仍不能消其怒氣。據云彼父年逾九旬。母已去世。伊父老而無恥。竟於八月間。在雙合班討得某爲妾。該妾到家後。百般調唆其父。虐待子媳。其父現已得有闊差。妾家兄弟。皆在位置。親生長子。反不爲之謀事。每日除兩餐外。分文不與。近日並聲言將王某夫婦逐出。家中尚有兩弟一妹。亦均受其凌虐。並言如此不仁之父。但知愛妾。不知惜子。試問將來誰給他打幡等語。當時聽者。旣笑其子之愚。並恨其父之忍。王某身無正業。倘實行逐出。一雙可憐夫婦。正不知流落何所。而家中之二子一女。又不知若何痛苦也。

洋衣店夥要求增加工資 （福州）

福州倉前山一帶之洋衣店林立。於生意上日見發達。茲查其工資較之本國衣。每套約加雙倍。故營此業。無一虧本。現聞南台各洋店所有夥計。於日昨假下渡巷下廟會議。大概關於增資問題。全體業已贊成。日內即停止工作以示要求云。

證券交易所開幕 （松江）

本月二十二日。爲松江證券交易所開幕之期。鄭權理事長及奥伯揚(三中敎員)周鶴雲等常務理事均於上午到所。該區巡官馬文濤亦照例前往照料。是日開盤僅做小買賣。惟有該所股票値洋十一元。略有交易。亦不過各種經紀人自相買賣。地方人士以該所未將營業保証金繳納國庫。未經農商部咨行財政部備案。似與公佈法律不符成裏足不願前往買賣。是以生涯非常冷淡。現該所公告准用松江之銀行及錢莊五日支票。故投機家又不願嘗試云。

地方自治協進會之進行 （松江）

滬海道地方自治講習分所畢業學員葉達文等。在松組織地方自治協進支會。業由黃文鎬函約各員於二十三日下午假赫橋李宅開談話會。籌議自治進行方法云。

解放畫報 第十二期出版了

▲畫目 但杜宇三色封面一版、張光宇陳映霞美術畫幅、錢病鶴陳蓀南諷刺畫、張眉孫時事畫、錢厂金偶之畫、千鷗鷺小說畫、亞南洋中華校、濟女生作品、成績及藝科等畫數十幅、

▲文目

評論 禮讓與競爭 弇遂
婦女底解放 潘序祖
不修邊幅的名士派 胡治藩
思潮
火葬研究 顧肯夫
演講錄
婦女問題之將來 周劍雲
新聞
女學校組織少年團
聖瑪利亞女學組織捕蠅隊
日僑底大和婦人會
中法合辦女子敎育
湖南羅氏進德會會章
一個被子女感化的繼母
智識
物理常識(二) 顧肯夫
詩
泛舟 錢杏邨
時鐘 朱瘦桐
望月 姚星州
籠裏的鳥 倪楚權
劇談
戲劇改造的研究(六) 楊塵因
小說
幾句話斷送了一生幸福 一……二……三 戴逃儂
賢新婦 不獨
戰後 沈求己
家庭敎育 谷劍塵
畢業的早晨 吳綺緣 裘君健

每月一册、定價三角、實售二角一分、寄費全年十二册、大洋二元、寄費二角四分、半年六册、一元一角、外埠郵票代現、一作九五折算、外埠加寄費、本外埠各大書坊均有寄售

總發行所上海新民圖書館 交通路九十八號

男女生殖器病自療法
預約大洋八角 九月底截止十月中出版
凡吾人國之患陽萎遺精早洩手淫子宮病等症而羞於醫問或求效者不男女自閱病服藥而療愈生殖器可完然得之法自生自療人爲美二之索書內容說明及單本院致授者請附郵票一分 上海西門外方浜橋華安坊靈理修養總院 廣州城南太平沙大巷三號分院 廣東分院同啓

靈子術秘鑰
預約大洋一元二角 九月底截止十月中出版
君欲知宇宙之靈奧生物之究竟否君欲強身却病精解玄醫否君欲治療疑難痛疾否請讀出版界空前之靈子術秘鑰一書彼無能保成何功

電鏡催眠法
此書爲本會會長余萍客先生最近在上海津浦車上…
進同時有電鏡一具 特價三元

中國靈學研究會啓 四川路北大過房心究 二德里對洋號 本會面授治療 各種章程函索即寄

立止筋骨酸痛藥 每瓶八角 服之立愈
預防花柳藥 每瓶二元 立見功效
各藥萬試萬驗 保險立見功效 如少效驗 原洋奉還
新出版奉送 (最新實驗衛生要法)(預防花柳毒傳染法) 各埠索閱附郵三分

田桓書畫例

兜安氏美容膏

用法

將膏擠在掌內。用指調勻。週揉面部頸項。然後用乾淨巾輕輕揩去油光。則香豔矣。

皮膚開裂乾燥面色黑暗烟容酒刺用此膏揉之轉爲雪白粉嫩持久揉之可以變媸爲妍

各處均有出售
每筒洋三角半
每打洋三元半

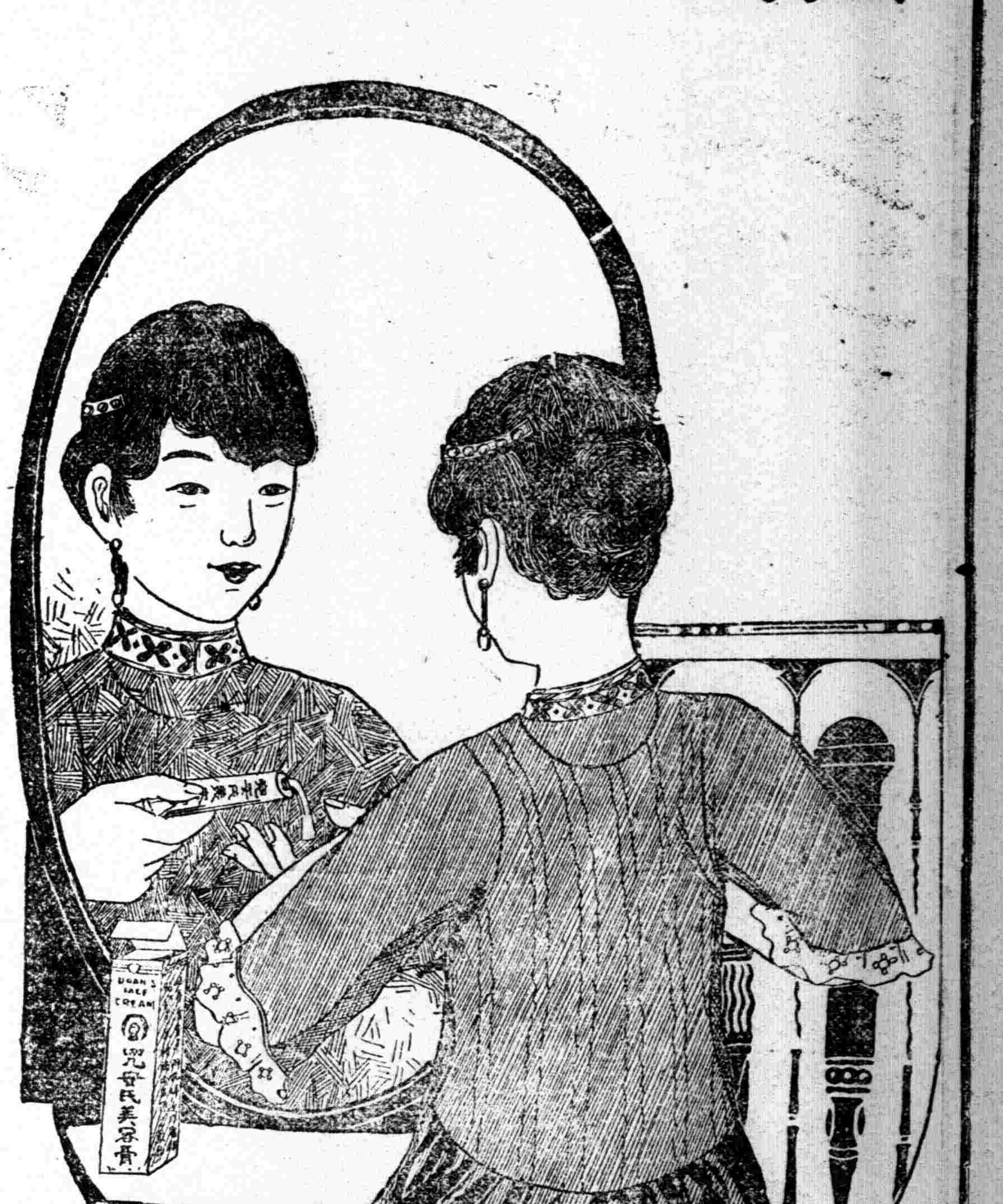

上海兜安氏西藥公司啓

中華全國工商協會國貨工廠廣告欄

(會址江西路九十號) (電話中*三九八四由升順公司轉)

愛國商人

請竭力推銷國貨 欲知何種暢銷的國貨請問敝會 當可詳復

到處均有出售

中外歡迎 金鷹牌 寶星牌 寶塔牌 牡丹牌 上等線襪

華商鑄豐搪磁有限公司

三勝商標註冊 仿造各種搪磁面盆大油爐飯鍋食籃杯碗壺桶燈草等 價廉物美 各處均有出售 請諸君購用之

發行所上海五馬路十九號

請用仙女牌牙粉

上海勝德織造廠各部出品廣告

創始於民國三年 為首先仿造洋貨唯一之工廠

機械部 小型鑄鐵機器件
錠織部 金銀絲空花衣邊
針織部 時花五彩電光珠邊
梭織部 最新閃色絲綢帶邊
色織部 絲紗織物漂染絲織
染軋機部 金銀絨線包色扣綢
現添營業通訊處 蒙惠顧請函知小沙渡九九九號

◀名目繁多均不細載▶ ◀電話西一四五四▶

請用仙女牌牙粉

如欲此欄刊登國貨廣告乎

請向敝會廣告部計靜佛君接洽

淨白紗帶 鐘荷商標

上海閘北虬江路西 中和機織廠出品 發行所上海民國路新河□

上海海華織造廠 松鶴牌

上海虹口 電話北八百七十號
始創獨一 國貨線毯 全球歡迎
發行所 三洋涇橋東林號

上海達豐染織公司

首創著名機器染織工廠
仿造各種洋貨疋頭 精染各色絲光紗線
批發所英界天津路長鑫里
電話經理室中央二六一一 批發所中央四三五一

提倡月織牌花邊

緞帶邊 裾邊 珠邊 絲邊 紗邊 寬緊帶 汗衫邊 華絲葛等 二百餘種
上海白利南路四百號中華工業廠營業部
電話西一六七〇號

優等國貨

各埠商店均有出售
飛鴻老牌 綢布陽傘 手杖各種 價廉物美
甯波粹成歇品 上海總發行 石路中豐泰洋貨號

飛虎牌 雙旗牌

上等油漆 中外行銷
發行所 上海天潼路一〇六號 電話北三一一六號

愛國公司

製造各廠布線襪毛襪毛巾等 發行所上海法租界紫來街

國貨絨線

協大工廠開辦最早 絨線線球鮮豔奪目 天鵝商標不准假冒 部准免稅國貨暢銷 如蒙賜顧請認商標
廠址上海美租界甘肅路 電話北七一六七

華成工廠

精印五彩洋鐵 精製各式罐盒
廠設上海英界南成都路輔仁里南弄內 電話西一一四〇號

人丹 龍虎商標

秋風多厲 諸君為防疫計 為保衛身體計 不可不備中國自製的人丹
上海中法藥房總發行 各大藥房洋廣貨店均有出售

此人丹 懷中寶 治百病 有奇效 宜四時 宜老少 旅行備 最當步
中華製藥公司製

振豐棉織廠

現已值時了 振豐棉織廠製造的
衛生衫 衛生褲 毛巾 線襪等 布衣領
廠在法租界巨籟達路 電話一一七

禦寒國貨

恆興染織廠 入馬牌 雙馬牌

雙股三股絲線各種男襪
廠設楊樹浦路新康里 電話東四九三

錦華廠國貨原料

香烟香皂各用國貨紙錫
大小尺寸以及厚薄均隨各寶廠尊便 請向本廠接洽是荷
廠設上海虹口兆豐路底岳州路東 電話北九六四

雄雞牌好毛巾

商標註冊 經綸廠造
總行上海南市董家渡口裕昌祥內

上海閘北恆隆鏡廠

雙童商標 國貨銅架鏡 註冊免稅
總發行所金隆街長餘里 電話中央四四四一號

三星老牌

雪花精 大號三角 二號二角 三號一角
雪花霜 大號四角五分 二號三角
上海中國化學工業社精製 地址河南路四四四號 電話中央四五九九

諸君欲要肌膚光潔芳香者 非用中華興記香皂廠香皂不可

花球牌 三童牌 老鷹牌 長城牌 金麟牌 黛玉葬花牌 虹霓關牌 中華門牌 愛國牌 美人牌 蜜蜂牌

天虛我生發明 家庭工業社出品 無敵牌牙粉

各埠洋廣貨號均有售 定價劃一 批另有定章 如承賜顧 務須函郵掛號 以免誤失 西門外小□

永和實業公司出品 月裡嫦娥牌牙粉

總發行 上海老北門東首

南方浴堂要求進步乎?如其欲之請看下方廣告

北方天氣寒高 等澡堂為迎合浴客心理 故均備有浴衣 顧客遂熱鬧非凡 誠商業上招徠顧客之好模範也 現值金風送涼 天氣漸漸轉寒 南方盆湯亦應效法效法 浴衣從前皆由日本輸入 既利權外溢 且拂顧客拒用劣貨的心理 因此三角牌毛巾公司特製有國貨浴衣 有男用的 女用的 有海青式的 有西式的 且有純白的 紅藍條格的 花色二十餘種 均屬美觀而價廉 各埠可由郵局寄遞 函索價單立即照奉

上海三友實業社股份有限公司謹啟 地址北四川路仁智里一弄 電話北一〇三六

愛用國貨即自求多福 鈕扣

本廠出品多福牌螺旬鈕扣 早已銷行各埠 廠名自求 即寓自求多福之義
康腦脫路六百十三號門牌 電話西二二六八號

商部註冊 上海中華製巾廠

第一發明 手帕 毛巾 腮帶 電力機織
總發行所 上海法租界興聖街義生昌內 各地均有分銷

煙台源成泰自製 全鹿牌香皂

廠設煙台扦子街 上海經理處洒涇路益順盛

註冊商標 三新織染廠精造

線呢 嗶嘰 鳳尾 蘇紗 花紗 錦格 線布
稅務處准免重征
廠設上海南市校場稍圖書公司舊址

本會刊登此欄廣告白志在提倡國貨扶助小工業的發展愛國諸君有所下問敝會苟有所知無不詳復

京綏鐵路管理局廣告

啓者本路現奉交通部咨發修訂國有鐵路運送振濟物品平糶糧食減價條例定於本年八月二日實行除通飭各站遵照辦理外茲將前項條例登報廣告俾衆周知此佈

國有鐵路運送振濟物品平糶糧食減價條例

第一條 凡國有各鐵路運送振濟物品及平糶糧食其減價辦法依本條例之規定行之 第二條 凡國有各鐵路運送振濟物品或平糶糧食非有地方最高行政長官或專辦振務正式機關之公函將擬運物品名目數量及上下車站名逐項列明經交通部核准者不得照本條例之減價辦理 前項專辦振務正式機關以政府特准其他地方行政長官或專辦振務正式機關呈報中管部立案者為限 第三條 凡運送振濟物品經行國有各鐵路依照該路普通運價五折核收現款 前項振濟物品以左列各款為限 一糧食 二振濟衣服 三銀錢 四棚帳及賑濟藥品 第四條 凡運送平糶糧食經行國有各鐵路依照各該路普通運價七五折核收現款 第五條 在遇重大急賑其辦賑人員經地方行政長官或專辦振務正式機關將來車人數等級上下車站名及日期詳細開送交通部或鐵路局察看情形酌給免費乘車證 但前項免費乘車證均發給二等其隨從發給三等不得要求填發頭等 第六條 凡運送振濟物品及平糶糧食應由第二條規定之地方最高行政長官或專辦振務正式機關詳開數目及不按下車站點或半途私卸者仍照各路定章 第七條 凡運送振濟物品及平糶糧食應交通部核准後由交通部填發減價憑單赴站交價照各路定章徵收 第八條 違禁物品及危險物如有犯者一經查出即照路章究辦 第九條 此項減價憑單經部核准即行填發不收費用 第十條 運送振濟物品及平糶糧食除照第三條第四條減收外凡裝卸費及一切雜費仍照各路定章徵收 第十一條 凡運送振濟物品及平糶糧食之運送時途中照料一切由託運者自行保管 凡押運人無論運何種物件均不得照減價辦理 第十二條 凡非本條例所規定之機關無論運何種物件均不得照減價辦理 第十三條 振濟物品及平糶糧食除本條例規定者外關於經行各路運費一切章程均應遵守 本條例定於民國十年八月二日施行其九年十一月四日公布之減免車價條例即行廢止

驥製半夏……即痰上咳藥最早發行者

商店牌號〇以創立年久者為可靠〇即人稱為老牌是也〇然有開設未久〇〇而自誇為數十年老牌者此在滬上〇已數見不鮮〇任顧客稍稍留意〇〇自不難辨其虛實〇本廬驥製半夏〇為滬上最早發行〇初設肆於北京路〇旋為擴充計〇更遷移盆湯弄甯波路角〇所製止咳消痰半夏一麴〇頗受服者稱舉〇奈人心不古〇假冒疊出〇特於每盒內附辦貨券一紙〇無券即是偽藥〇幸勿購服〇大盒二元四角〇小盒一元二角〇試服二角

上海盆湯弄甯波路口 崔氏瓣香廬藥房啟

分設 長沙糧道街 福州總督署口 北京觀音寺街青雲閣樓下 天津鍋店街通衢馬路內 無錫北門江陰巷內 開封北書店街南口路西 南昌射步亭巷口 奉天省長公署東首 安慶四牌樓西街 杭州上保佑坊之江報館對門 南京下關大馬路

上海振華油漆有限公司 註冊商標

本公司自設廠製造飛虎雙旗牌各色國貨油漆以來頗蒙暢銷且有應接不暇之勢故特擴充製造廠預備多出產額以應毛廣庶無缺貨之虞而期推廣營業現除各色油漆外並製上白鉛粉丹白石膏粉光粉及各種生漆均皆齊備價亦克己賜顧諸君請向虹口天潼路一〇六號發行所接洽電話(北)三一一六 製造場小沙渡

種樹是可根本改造現社會

諸君曾讀本報九月中覺悟欄內巴黎華林君的造林運動嗎?他說種樹是可根本改造現社會 其利益有四 (一)森林可調溫度 (二)森林能含水量 (三)森林利源豐富 (四)森林天然風雅 所以本園為提倡林樹起見專售中外森林種子

美國黃金樹

林產種子之一 生長迅速 材質優良 每磅十四元正 每兩一元四角 寄費在內 如蒙惠顧請郵匯 函索即寄
江蘇松江……林產種子店啓

河南路 時和 金銀洋裝 首飾老號 拋球場

貴重粧奩

珍珠鑽石 翡翠玉器 金銀首飾 金銀器皿 白金鑲嵌 時樣新飾 結婚戒指 粧台擺件 各款俱全 恕不備載

雙妹老牌雪花膏

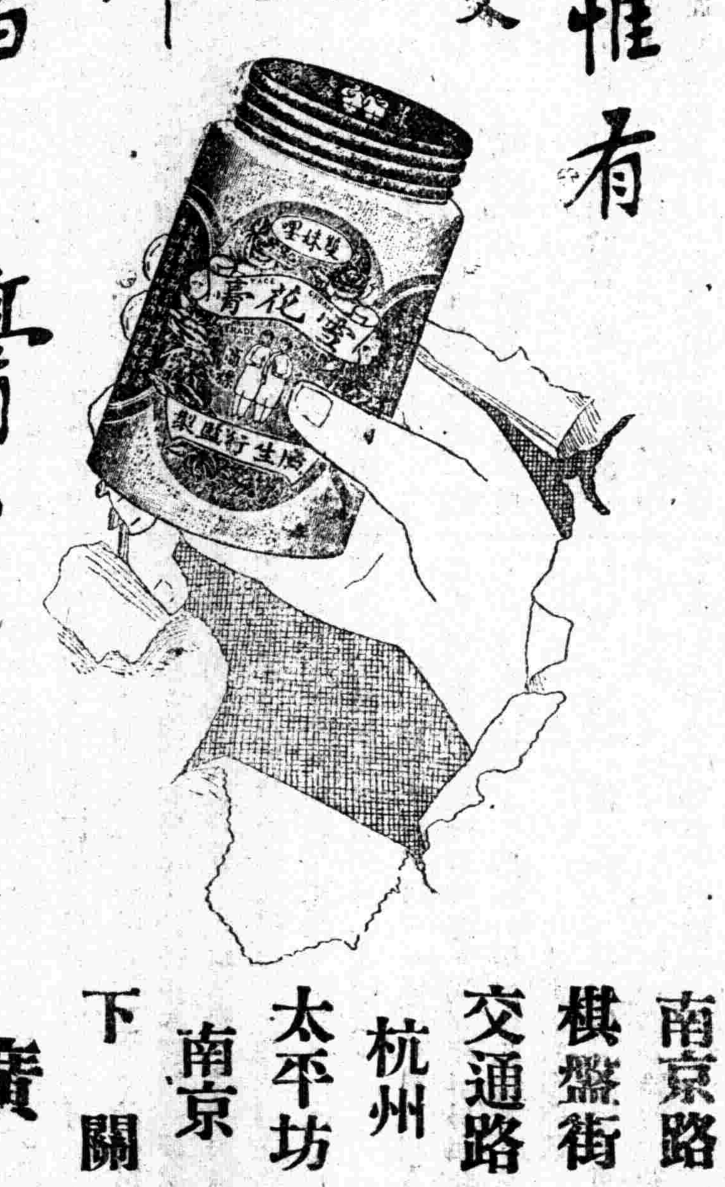

惟有雙妹老牌雪花膏

梅須遜雪三分白 雪卻輸梅一段香

得兼梅雪之長 青年理粧不可不備

白色大瓶四角 小瓶弍角半
紅色大瓶五角 小瓶三角

廣生行啟 各埠商店均有經售

總發行 上海南京路 棋盤街 交通路 杭州太平坊 南京 下關

廣生行有限公司啓

愛國諸君請用輪錨牌 釣魚牌 三貓牌各種黑頭火柴 中華火柴公司啓 東路五五號九

診所 上海法界霞飛路 ... 洋房

儲蓄 ... 請看本會章程函索即可寄奉 上海寶山路粵僑坊一弄七號東亞儲蓄會謹啓

本埠新聞

◎對付無恥議員一辦法

▲初選當選人會之發起

余天遂告江蘇省議會初選當選人云。省會議員。由初選人選出。當然由初選人負責。今省會爲議長問題。兩派爭持不下。或爲辯護。要皆爲不負責任之言。我初選人不能持旁觀態度。應有負責任之舉動。且兩方必有一是非。不能爲概括之批評。且鄙人於此事之觀察。與一般人稍有異同。不能附和衆人。姑申其說。以徵公論。

人謂江蘇省議會爲丟醜。爲胡鬧。誠如所論。然苟爲金錢所勝。大家帖然順從。毫無非難。在外表看似和平。看似體面。而內容究竟太無價值。假如浙江省會自三十八。所舉議長。亦有金錢運動之說。而提出反對者。祇有沈定一等八人。因連署人不足法定數。勢難通過。故自行撤消。省得丟醜。而浙江省會。得以和平過去。在外表川乎體面。以推象言之。分明全體會員除八人外。都爲金錢所收買矣。而江蘇議員。心肝尚未全沒。尚有三分之一。不受金錢束縛。而爲劇烈之反對。甘負搗亂之名。與金錢勢力相抵抗。雖云丟醜。從事實論。我當假以美名。姑稱之爲猶有氣骨。不然。金錢議長。早已平步登台。與浙江省議長並爲齊驅。顧盼自雄矣。此種體面。豈我輩國民所求以爲榮者乎。（我國人民喜粉飾太平。專顧體面。不論事實。此爲一大病根。是以賣國政府。得覥然臨民之上。）第長此爭持。有礙會務進行。我輩國民。豈可坐視。我初選人尤應有負責之表示。爲擬辦法數條。如荷贊成。請即投函報端。商量進行辦法。姑舉如下。

（一）初選人由各選舉區先組織一會。假如我舊蘇屬選舉區。仍由舊蘇屬初選人組成一會。先將議長問題討論定奪。然後提出議案。推舉代表。開聯合會於上海。以決進行。

（二）集會如嫌遲緩。即由各初選人署名投函報端。發表意見。先決議長問題。然後再定集會辦法。

（一）議長問題。如能決定。即由各選舉區。從速推定代表。每縣一人。徑至南京會齊。共向議會請願。

（一）議會如不受初選人請願。即由初選人集議。援浙江之例。組織省憲會議。制定省憲法。將來另行依法選舉。實行自治。（本初選人。由普通選舉選出。實爲合法之制憲人。）

（二）所有集會辦法。俟多數贊成後。集會公議。

初選當選人一分子余天遂通告

◎沈定一覆旅滬浙人書

（沈定一君昨天寄來覆旅滬浙人書一通，現在將全文寫在下面：）

「上海各報館轉童君正燦、王君箕世、樂君樹滋并旅滬浙父老兄弟們公鑒：

諸君是我浙江底主人翁，如今因爲浙江省議會互選議長舞弊，勸定一辭去議員本職，并主張解散三屆議會，試行省憲；諸君對於浙江自治的熱心和愛護定一個人的厚意，使我很感激社會的熱情中格外增添奮鬭的勇氣，定一不自以爲愚笨，很誠懇地把我個人所見到處，公開的告訴我浙江底主人翁，徵求我浙人的同意。希望我浙人的援助。

（一）金錢運動選舉議長問題。

這屆江蘇浙江兩省選舉議長的競爭，形式上浙江雖比江蘇冠冕些，其受金錢的支配沒有兩樣。人家說「與受同科」，要知道現金主義一面的社會，要錢而得錢，還是一種普通的罪惡，倒是化錢的必有一種特殊的作用。本身化錢運動當選，誘惑多數人陷入坎坷，已經是特殊的罪惡，何况拿了別一方面作惡的金錢，運動當選，更是特殊狀況中尤其特殊的罪惡行爲。我對於這一點上，已經提出「懲罰案」，以了我在會內所可以會內的法律來解決這個問題底志願。設或再提出的懲罰案底內容，徹底有辯論終結時，大會認爲非事實，那麼，我更可以自請懲罰，以一洗吾浙三屆省議會之羞。定一竟可聽議會除我的名，斷不能由我自己放棄任務，幷不會叫我過到爲難處以一辭職卸除責任。我在會一日，省議會全生命中，便有我一個分子在內，何况「人之好善，誰不如我」，焉知省議會永遠不能自拔呢？

（二）浙江省制憲問題

近年來人人都會說「沒有良社會，那有良政治？」又會說「沒有良政治，那有良社會？」這些論調，徒使不良的政治，朝社會方面推託、不良的社會朝政治方面委卸，全國人人似乎都站在第三者地位，隔岸看火似的作客觀的冷評，於是全國沒有一個負責任的人，更沒有一個負責任的組織。自從甲午中日戰爭到如今，國際上的地位和民衆底生活狀況，日逐一日地向惡劣、困苦方面趨；一九一一年武昌起革命後，插進去的共和招牌挾帶着商業底猛烈的自由競爭，和歐戰後的世界思潮，一齊傾注到最頑固的中國人腦裏，而且把中國這片土地作種種集中的運動場。中國人在這段時期中，不知換了多少湯藥，想挽救惡劣困苦方面陷落的趨勢。地方制憲，便是最近提出的一個方法。

把地方制憲方法來挽救中國民衆底危亡，雖說未經試驗，可是沒有一個人彰明較著地出來反對的；便是我也在制憲前主張制憲的一人。只是制憲的方法，確不得算他錯，而浙江省憲法底內容，却錯得太大，有人批評作「賣省憲法」。又說「私生憲法」……這些批評，還只就憲法構成的形式下批評，不曾說到內容上去。

定一底主張，憲法必須結構在民衆經濟上面。因爲經濟制度不經過根本改造，社會形勢一定是偏枯的，偏枯的社會，斷不能有均等向上的機會，更不會有和平的希望。由他們制憲會議所制出的「浙江省憲法」，就只這層上也是一個最大的缺點——根本的缺點——我本想另外提出一個草案來，因爲被社會的人事所牽拘，祇今還沒有動筆；可巧我們浙江農、工、學裏面，居然有人提出一部「浙江省平民自治憲法」來，託我爲他們介紹到議會去請願，內容經我審查過一番，大致和上面所述的根本主張，不差甚麼。如今我正替他們請願者做着介紹書，說明這部「浙江省平民自治憲法」的內容底大致，不多日子，就會露布出來的。

再得請諸君和我們全浙江的父老兄弟姊妹們十分注意，十分考慮，來審定這部「浙江省平民自治憲法」。

願諸君努力，祝諸君健康！

沈定一手啓十年十月二十二日」

◎川鄂戰事之滬聞

▲川軍在秭歸反攻　▲但懋辛已出動

國聞通信社云。昨有人自沙市來言。川鄂兩軍現仍相持於秭歸與興山各方面。戰綫相距約一百二十里。十七八日。秭歸川軍曾乘隙反攻。北軍死傷約兩千人。吳佩孚所以屢次改變返漢之期者。蓋由於此。聞川軍軍長但懋辛。確已由重慶督師而下。恐大戰即在目前。惟各方面所傳但軍大勝已抵平善壩之說。則尙難徵實。至各報所傳孫傳芳軍隊。在沙市譁變一節。亦非確實云。

◎工會質問商會代表

中華全國工界協進會致趙叔雍馬息深兩君云。叔雍息深二君大鑒。閱本月十八日報載商敎聯席會討論國是會議案。趙君以工人知識毫無。欲加入會議。至少須敎訓三年云云。卒至拒絕工人加入會議。聞之殊堪詫異。本會特開會討論。僉以不明命意何在。除公推代表面行質問外。特行登報。即請二君明白答覆登載報端爲盼。中華全國工界協進會啓。十月廿日。

◎中國工會與國是會議

上海各工業代表蘭亭陳國樑江雄鄭森桂張松林蔣長年王炳南江錦春杜文棋等三十餘人。昨日下午三時在中國工會總部開茶話會。主席陳國樑報告略謂全國商敎聯合會。發起國是會議。輕視工界。竟不許工會加入。且有侮辱工人的言論。請衆討論。蔣長年起立云。現時國家多事之秋。匹夫有責。况我工人乃四民之一。何可向隅。自棄天職。鄭森桂謂該會不許工人加入。聞係某某商人所主張。工乃商之根本。吾國目下商與工強分階級。至爲可痛。平等之謂何。至於參與歐戰。五四運動。工界實著有成績。彼輩不知援何理由。不准工會加入。至爲可怪云云。次到會諸人討論良久。推舉代表。前往質問。並與各工界一致行動。衆贊成。遂散會。

◎滬杭甬購車合同內容

滬杭甬購車一事。已經怡和洋行代理之比國邁脫拉北利頓車輛製造廠得標。雙方已訂立草合同矣。其正式交換合同。亦不日可望實行。其內容如下。（一）客車底架十六輛。每輛合比幣五萬三千零八十六佛郎。在吳淞碼頭交貨。（二）由鐵路所派之驗料工程司柏雷賚驗後。認爲合用。並且完全無缺。然後有效。（三）於民國十一年四月十日以前。在歐洲起運。六月十日以前在吳淞交貨。（四）由匯豐銀行具字擔保。（五）每逾期一日。罰款五元。（六）付款日期。第一批於交換合同後十五日交四分之一。（全數八十四萬九千三百七十六佛郎四分之一。爲二十一萬二千三百四十四佛郎）第二批驗看後十日交四分之一。第三批在吳淞交貨交四分之一。第四批於第三批款三個月後交淸。

◎日本覆文內容之滬訊

前席太平洋會議之某西人。自津到滬。待船放洋。記者昨往其寓所。探詢北京最近外交之眞相。據云。北京外交部接到日政府答案覆文後。總代表顏惠慶氏。特在私邸。召集太平洋會議籌備處各顧問。密商應付方法。並出示小幡前交之覆文。據曾列席其間之某名流云。該覆文中最要之點。係聲明（一）直接交涉出自誠意。（二）條件根於中政府密授兩層。其他精神條件及談判基礎。與第一次節略。並無何等差別。至於密授一節。係由靳雲鵬派陸軍部參事曾宗鑒爲名。遄赴東京。實亦銜靳密命。辦理此事。現任外案直接交涉。係靳內閣授意。業已公表於此。故外交團對靳批評極劣。某代表公使且謂中國內部糾紛。恐因此更將擴大。又聞中國外交家云。靳內閣授意直接交涉。係由某親日派之從恿。以爲山東問題。果能敷衍了結。中國財政上必得日本之協助。內閣運命。於此延長。即靳手訂中日軍事協定一罪惡。亦可藉此洗刷云。

◎中國公學風潮八誌

▲駁朱自清等之宣言

中國公學此次風潮。詳情已見各報。且非自有公論。決非五六人七八人所能揑造事實。假借公道以混淆黑白。一手掩人耳目。自不待言。惟彼既妄言之。正不妨據理以答之。俾失所恃。而自知其立論之謬。原文稱「同人等因肇事者登載之稿。有新來敎員類皆浮薄少年一語。故不得不聞接自白。」既稱爲肇事者登載之稿。則其爲少數人之私言而非全體學生之公意可知。何所用其辯白。且題目上所應辯白者最要爲浮薄少年一語。而全文對於自身浮薄二字。始終未加洗刷。滿紙只是「批評校事」「曲爲舒辯」「曲爲張辯」「痛罵學生」「評蠖二三辦事人」之語。其有意祖護一邊自外於公道也彰彰明甚。且學堂並未能課。員者當然按時上課。判別是非。有公論在。無端捲入旋渦。自犯嫌疑。胡爲者。非來敎書授課。職責所在。僅僅爲擁戴張東蓀羽翼舒新城而已耶。前事務長李拙清業已辭職回川。對於此次風潮。當然無絲毫關係。原文評李君快快爲風潮之本源。殊不知李君而果有聯絡學生鼓動風潮之本領之手段之魄力。何不於東蓀未來自身未去之前行之。計不出此而欲挽回於脫離關係人心已去之後。即使李君下愚。何至於此。且李君從前辦理公學。即使不當。此刻業已辭去新敎員。在彼無一面之緣。何必再勞譏罵。舊敎員聘書。在約。以便其排除異己之私。（當時敎員多不肯受。）何嘗特考李君未去張東蓀未來之前。張原只許李訂半年之經。李力勸始行接收。事在放暑假前。何嘗特考查成績而始續爲半年耶。即令成績太壞。當去即去。何必留之以貽誤青年半年之光陰乎。且新敎員諸君訂約亦只半年。未審經東蓀之考查成績否耶。說來眞不值一笑。至於改革學制。本來絕好。惟必有系統有組織。始可行之無弊。今舒新城顛倒學科。改淺程度。延長一年修業期限。（四年級照五年畢業之規定尙有兩年何。改組使浴沐新敎化而獨使之向隅耶。）便大吹法螺以爲非此不足以培植人才。其誰信之。且原文稱我學之八百青年。當無一不爲優良俊異之徒。即令所言能成事實。亦斷無八百人同時畢業之理。且八百學生盡人俊秀。此種大言。即羅素杜威亦不敢放膽說出。公學校舍能否容納。經費上能否辦到。此步更無論矣。至於此次因改組試驗而降入較低之級次者。並無幾人。即使懷恨。恐亦無此能力。竟及敎員諸君。然則敎員七君月前每人捐洋五角。以宴請四年級同學者。正恐學生之懷恨。所以藉此結懽自固者也。舊日辦事人已去其大半。而易以新人。古氣即重。新氣當可涵蓋之。子書八家之文。是否有一部研究之價值。成績卑劣之敎員。是否能數艱深過時之文學。識時代之潮流如敎員諸君者。能論定否耶。國文敎員石君。因不願受東蓀新城無理之支配。辭職去京。由校中支伊半年薪水之半。（約書訂明每月薪百元。半年即以五月計應得五百元校中僅支伊二百五十元）何得云由張君贈以半年應得之薪水。而誣蠖石君。且既已應得。何以曰贈。校款固可由張君作爲贈禮去人之用耶。原文稱有爲級長。善於體育之學生三四十人。隱於校外樹林之中。開會敎職員在敎書。諸君乃爲舒某偵探秘密如此之細到周詳耶。眞煞費苦心矣。舒某履歷。自有其實在。何得改造罪狀。自爲其實迹。何必周納。學生正式開會。邀請東蓀出席表決。何得云洶洶不可理喩。照常上課。何嘗搗毀中學部辦公室。至於學校牌示。不得不攜警察以保護之。眞是古今中外之大笑話。爲人曲辯。不能自圓其說。一至於此。殊可憐也。當時東蓀定欲派舍監吳成芳帶警挾解學生出校。吳力爭以爲不可。且謂我不願代人受此罪名。激成大變。此種理由。是否正當。可請海內敎育界一公判之。張東蓀既去。商科激於義憤。與中學部合開聯席大會。公請敎職員到會。當時新敎職員諸君。亦會被邀。何得云聞掌聲而入。當時會議正半。未有結果。新敎員諸君即同時起立。負氣悻悻而去。學生所持去張理由。即不正當。何嘗不可聽其去說。未舉其說而即去。司馬昭之心盡人可知矣。商科學生王雨生因同學之公推而爲主席。亦不能以此爲王君罪。原文稱提議否認張君爲代理校長。首先贊成者爲吳君成芳。李君天民。無論新敎員諸君後到十餘分鐘。未曾夢見。即使吳李兩君首先贊成。豈能一一執三百學生之左右手而盡舉之耶。環境黑暗。更屬無根之談。現時校中。秩序整肅。除新敎員自欲捲入旋渦宣佈不到外。餘均照常上課。此次風潮始末。又復披露報端。完全公開。聽公論之裁判。何云黑暗。且使黑暗。則潔身而去。烏能浼我。何必定向黑暗處尋生活乎。嗚呼。觀敎員諸君之宣言。正不覺『慨嘆無邊感觸滋多』矣。（係伊等請假布告原語）不顧公道强欲效忠一姓。嗚呼敎育界。那得不黑暗。中國公學職敎員啓。

◎美國排日派要人來華

▲曾替中國幫忙之斐倫君

本埠某外人得舊金山來電。謂美國前參議員斐倫。已於本月十日乘太平郵船公司胡錫邦號。動身來華。斐倫係美國加州人。屬民主黨。素持排日主義甚烈。對於山東問題。前曾力代中國主持正義云。至該船何日到華。則一時尙難探悉。

◎赴美北顧問來滬候船

江蘇特派交涉公署於日前接北庭外交部太平洋會議籌備處來電。以派赴太平洋會代表團高等顧問周自齊屈映光唐在禮等以及總稅務司安格聯等。均定於二十二號晨出京。約二十三晚到滬。以便乘二十五號之美郵船放洋。希查照妥爲招待云云。許交涉員接電後。當即諭飭第二科長陳世光迅爲籌備接待。昨日午署準備車輛。到站迎接。旋與路局方面消息。太會代表團專車。須晚間十時可到滬云。

◎英委員來查蘇屬烟苗

上海縣公署近奉江蘇王省長電開。英國查察烟苗委員陶爾。帶同隨員等。分赴浙江各處查勘。現已事竣。不日轉赴江蘇各縣勘查。惟此次勘查烟苗。殊與烟禁前途有關。飭即妥爲防備云云。沈知事奉電後。已轉所屬一體查照矣。

◎吳淞口外之墾植公司

吳淞口外新漲沙灘。（名瑞雲沙）面積估地七八千畝之廣。曾經上寶沙田分局。勘丈明確。陳請總局。轉詳北庭財政部。招商繳價。報領開墾在案。茲悉該新沙灘地。近有旅滬粵閩紳商。糾集股份。籌備鉅欵。組設墾植公司。業已呈請上寶沙田分局。預備繳價。報領承墾。局長曹讓之據呈後。當經於前日。會同丈手。現赴該沙。詳細履勘。丈且實地共得五千畝之譜。准歸該公司領墾。昨已將詳情陳明總局。轉詳財政部。請求核示辦理云。

◎華界房東也效尤加租

本埠南火車站黃家闕路德潤富潤兩里。原定每月租金五元。近因受租界風潮影響。房東發出通告。自十月一號起。每幢增加三圓。故各房客均不滿意。因所住房客。均係小本經紀。經邀集會議。組織房客聯合會。一致反對。並議決每家出資一元。聘請蔡倪培大律師。辦理此事。要求房東取消加租。聞該房東得此消息。亦已聘請文超律師爲代表。出面與房客交涉云。

城內九畝地寶慶里房屋。係廣東嘉應州人楊某之產。共計房屋一百餘幢。楊聞租界房租飛漲。不加。亦自覺心害。將所有房屋逐起增加。該里房客。現亦聯合衆羣。向房主懇商取消前議。旋得復函。藉詞地價工料。在在飛漲。非加不可。因而各房客定於今日下午二時在高墩路假中華國貨維持會開會籌議對付辦法云。

◎浦東烟廠工人又罷工

浦東某烟廠機車間工人五百餘人。因反對該廠監工張某。自今日（禮拜一）起。同盟罷工。聞其罷工目的。爲『撤換監工張君』。其理由（一）彼無故開除當車工人。查有五二一號當車工人因病告假半月。愈後入廠六日。復病。又停工一日。再至時即被其開除。因病停工乃廠中例許。彼開除此人實無理由。（二）侵犯工人直接自治權。查每間工人皆由工頭（工人頭目）管理。如罰工錢停工作等。亦皆由工頭主持。今彼竟任意管理。直目無工頭。（三）向廠主造謠。任意停工人生活。（四）越職搜查。騷擾工人。查搜查一事。廠中自有門前和夜班之印人巡丁負責。彼有時即任意指揮。作非禮的搜查。騷擾殊甚云。

◎兩業工人要求加資

滬城紅木幫做小件之各工人。茲因米珠薪桂。入不敷出。遂邀齊全體。舉出代表。於昨日午後在滬城太平街某茶肆集議討論。決向各店主要求加增工資。若不允許。當即罷工。

昨日下午三時。上海城廟內外各提件頭即做碼子各成衣工在同樂茶館談話。大致因百物價昂。銅元又行飛漲。向來上海各衣莊內作場碼子。定得甚苛。工人難以維持。現由代表樊壽林等集合公衆議決。要照原碼增加三成。如不能達到目的。即將全體罷工云。

有如膨脹……膨脹無憂丹

◎維持道屬教育費會議

滬海道屬十二縣勸學所聯合會因各市鄉經董會議。本省各縣水災提議減征忙漕附加稅及田畝帶征學費一律照減。有礙教育進行。訂期於昨日在上海勸學所邀請各縣勸學所長開會集議。除川沙海門兩縣勸學所長因事未到外。其他如太倉錢詩棣寶山顧鴻儒青浦蔡鏞秀松江張樹勳奉賢朱聲鳳金山張本載南匯顧忠宜嘉定戴思振崇明陶鑄上海李宗鄴等十縣勸學所長均列席與議。議決維持教育經費案二條。一議市鄉經董議決案。忙漕正稅減征四成附稅照減一案。議決減征正稅不減附稅一議田畝帶征學費連帶減免一案。議決其未經征收者。由各縣遵照省令察酌辦理。在已經征收者。業經配布實在用途。萬難停止。請照舊征收。以維教育。當場擬定呈文稿。由到會各人署名蓋章。留在上海勸學所內。俟川沙海門兩縣勸學所長到滬蓋章後。分呈省署及財政廳教育廳請為維持云。

◎江蘇義賑會紀事

江蘇義賑會於昨日(二十三日)開董事會。其議決各案如下。一江蘇水災。難遍全省。非集大宗鉅款。不足救此沉災。交通附加。現已展期一年。應電府院及內交兩部。此後蘇省派收附加之稅。悉數截留。以充蘇省賑款。請公議。衆贊成。二本省稅關常關厘金附加稅。應電財部稅務處。將本年繼續徵收之稅。悉數截留充賑。請公議。衆贊成。三北京防災委員會彙集捐款。為防災基金。今蘇省災重。應電孫慎兩會長酌量撥欵補助。請公議。當經衆議。應候華洋義賑會成立後。再與該會聯合商同辦理。暫從緩議。四每星期午後四點鐘開常會。如有重要事件。臨時開特別會。請公允。當經衆議。開會應預先通知各會董。免致誤期云云。茲查斯日當場認捐認募者。姓氏如下。盛氏愚齋義莊前已認捐助賑洋十萬元。邱渭卿先生指賑丹徒揚州散放。認募助賑洋五萬元。姬覺彌先生認募賑洋五千元。許秋颿先生自捐賑洋一千元。認募賑洋一千元。倪遠甫先生指賑鎮揚。認募賑洋五千元。陸韶秋先生指賑鎮揚認募賑洋三千元。王一亭先生認募賑洋三千元。狄楚青先生認募賑洋三千元。

◎律師協會開會之滬訊

據昨日司法界所得北京電訊。稱國際律師協會。已於昨日在北京行開會式。汪有齡為會長。董康致歡迎辭。上海中外律師到者甚多。日本派來代表三十二人。菲律濱代表八人云。

◎鎮江代表訴越界交涉

鎮江租界工部局越界案。前經鎮江商會代表。提交大會議決。電致外交部交涉。迄未得復。茲鎮江各公團。現已另推代表兩人到滬。再請全國商會力爭。以重主權。該代表等並備具節略。向各團體陳述。其節略云。鎮江租界。自前清咸豐十一年訂立批約。畝分丈尺。繪圖發明。並載沿江一帶。寬留公路四丈。以便衆人行走。不在租界以內。今英國工部局。擅越租界。委便職權。現於公路遍張佈告。任意議罰。復於江口阻止交通。勒令船隻繳捐領照。近復覬覦漲灘水引。直視中國地權。可以任意侵佔。人民受其蹂躪。徒嗟公理難勝。現因租界內有陰溝。須越公路接出漲灘。以達大江。不與中國官所光商可否。而但令中國商民。補助經費。伏思國家領土。人首重主權。若不嚴重交涉。恐國土日益糾紛。人民愈深仇視。將來中國沿江沿海各口岸。皆覷鎮埠為成例。國土雖廣。寧足供其蠶食哉。本會前已電呈省部。據案力爭。應請聯合政府。鄭重國權。嚴重交涉。以清界限而杜侵佔云云。

◎失意武人代表紛來

近來上海方面。關於政治活動人物。冠蓋往來。絡繹不絕。最近如王占元所派代表朱洋藻。陳樹藩所派代表瞿壽禔。均於日前先後到滬。並聞張勳亦派定代表李盛鐸。不日即可到滬云。

◎華人籌議接受嶺南大學

嶺南大學設在廣州。初由美國熱心教育諸君子創辦。成立已歷十有八年。計今買入之地。已達千餘畝。溝渠道路警察衛生電話電力電船自來水郵政輪運。無不自行設備。統計全校約值二百餘萬元。學制訂定大學四年。中學四年。小學七年。大學分文科理科醫學化學農學等。實地試驗尤以農學成績為最佳。其所出產之改良蠶種與其他植物種子。分售鄉民試種。成效卓著。茲者美人鑒於世界自治潮流之趨勢。擬將該校完全交回華人自辦。惟必須籌足基金方克接手辦理。經該校中國董事部議決派該校總幹事李士偉君及農科教授傳保光君來滬募捐。聞本埠各大商家如簡照南勞敬修歐彬陳炳謙諸公均熱心贊助云。

◎務本女校廿週紀念之第二日

務本女校昨日為二十週紀念會之第二日。上午十時。該校校友會為創辦人吳懷久先生豎興學紀念碑。先行禮後。會長張懷之楊達權相繼報告。會友孫慶曾侯佩蘭方英等演說。次吳懷久夫人王涵青女士答謝。旋復唱歌攝影而畢。下午一時起校友會。演劇慶祝。其秩序。(一)鋼琴。(二)社會之蠹。(三)紙球遊戲(城西幼稚舍)(四)遊戲音樂。(五)魔術。(六)古裝舞。(七)雙淚碑。其中社會之蠹之劇本。係該校教員李新甫先生所編。曾載半月刊。描寫交易所之不足恃。詢堪警世。是日適值星期。來賓較多。會場內有中國女子體操學校女童子軍維持秩序。散會已八時許。聞該校於明日上午十時起。行廿周紀念禮。下午一時舉行運動會。各界來賓除由該校函訂外仍須憑劵入場云。

◎民生女學籌備十週紀念會

貝勒路民生女學。創於民國元年。迄今已屆十載。成績聲譽。斐然滬上。茲聞該校將定期舉行十週紀念會。陳列成績。表演學藝。現已着手籌備云。

◎青夜義校昨日疊開兩會

昨晨為青夜國民義務學校第三屆第六次兒童演講會。校長孫道勝因事缺席。由教務長姜維良主持。此次演說者。悉為該校學生。演詞暢達。口齒伶俐。末由陶笑舫評議定甲乙。並致獎詞。繼由卞毓英主席開兒童新劇團成立大會。至十二時散會。

◎取消教育附稅後之官話

上海縣公署昨接江蘇教育廳訓令開。入秋以來。風雨為災。田成澤國。計五十餘縣之多。秋收歉薄。可以預料。農田已受損失。賦稅自必蠲減。蘇省教育經費。本以忙漕附稅為大宗。正稅既難定額。附稅亦必因之短絀。教育前途。至為可慮。然教育事業。與國家命脈有關。非他事可比。斷不能以一時之災歉。致有中途之停頓。該知事有策進全縣教育之責。應應事前籌備。預策維持。毋任臨時徬徨。致難措手。所有各項教育。仍當依舊切實進行。其附稅減收經費不敷支配之處。尤當別籌款項。以資彌補。此令。

◎浙江路聯合會開會紀

浙江路商界聯合會。昨日下午一時在湄水坊新會址開會。到者二十餘人。章安生主席。報告遷移會址經過情形及各處函件畢。討論各事。(一)近日房租暴漲。房客聯合會為自衛起見。不必因有加租問題。始行組織。當即議決即日加入房客總聯合會。(二)本會義務學校極形發達。該校長酌量添聘教員。(三)本會收支徵信錄。將次竣工。應通告各會員來取。議畢散會。

◎愛克界聯合會選舉揭曉

昨日下午二時。為愛克界三路選舉揭曉之期。到者三十餘人。公推費良衡主席。旋推定開匭監票檢票唱名等人。當選出龔錫圭承玉書等四十餘人為職員。訂期再行覆選出席議董及分担各部職員云。

◎律師公會預備歡迎各國律師

上海律師公會。以此次北京國際律師協會開會。各國律師紛紛來與會議。會畢後。勢必假道滬江回國。於是該會因地主之誼。擬開一歡迎大會。業由會長蔡倪培函致本會會員知照一切外。並函詢江甯律師公會。畧謂各國律師回國。道經南京時。如何招待。請即見復云云。

◎縣商會昨日開期常會

昨日為上海縣商會本月份第四星期今屆第十九次常會之期。預由該會分函各會董查照。午後三時開會。會董到者甚衆。會長姚紫若姚慕蓮宣佈開會宗旨畢。即將最近各機關遞來函件當衆表示。並將應行各議案詳加討論。次請各會董担任告銷蘇省臨時籌振義務戲劵。至四點半散會。

◎兩滑稽影戲家合演預誌

卓別麟與羅克二氏。自在中國影戲場顯露形色後。即為國人推重。而尤以上海為甚。近上海影戲雜誌社同人。每苦上海各影戲所映二氏之影片太短。且二氏祇見其一。茲將集資訂租二氏最著名傑作各二種。合計十餘本。定期在甯波同鄉會映演。惟印劵不多。須先期致函同鄉會丁福成君預定。劵價分一元五角兩種云。

◎欵產處反對欵產條例

舊松府屬慈善教育款產經理處聯合會。因省公署所訂管理欵產條例。未能適用。經奉賢等六縣欵產處提出異議。於日前開會議決。呈請省署變更原案。省署批復。仍不滿意。故六縣欵產處。又訂於本月三十日下午一時借上海城內也是園。再行開會。集議辦法云。

◎南工巡局召認稅商磋議稅收

滬南工巡捐局長姚石蓀。因欲將該部稅收整頓。故訂定今日午後一時。傳集船隻認稅商人及東南區中西區清潔認商並担任廣告稅認商等各承辦人。一體到局。分別面詢機宜云。

◎着手籌備地方自治講習所

滬海道屬自治協進分會。業已組織成立。而上海縣地方自治講習所日前亦已開會籌備。聞須遲至明年春初成立。其滬海道所屬共十二縣。各縣將各設一所云。

◎本屆皮貨之市況

冬令已屆。皮貨業已上市。城內外店號。一律開張營業。本年新貨。細毛白皮等。與上年比較稍貴。最貴者。莫如灰鼠一項。因受洋莊暢收。現馬褂統每件售至八十元。尚乏佳貨云。

◎蕪湖糯米來源甚旺

蕪湖糯米。新貨出市來源甚旺。因該處本年收成不惡。故上星期一週間。共計到頭有八萬餘包。銷路因白米價不甚昂。故甚有限。均銷四萬餘包。本地僅千包之譜。其餘皆天津帮辦去。或謂係為振災之用。現滬地招商太古怡和儐紹等各洋棧存貨甚多。總共有三十萬包。市價無十分上落。現開九元三四角云。

◎法總巡慎重捕房案件

法總巡麥沃禮君。近因各捕房辦理各案。在未解公堂之前。而早見中西各報。特於昨日傳諭各捕房中西探捕。以及辦事人員。諭令嗣後各捕房辦理各案。未經公堂訊辦之前。不得先將案情披露報端。以昭鄭重而資易於辦理云。

◎麥總巡注意冬防

英美總巡麥高雲君以邇來租界內盜匪橫行。且冬令將屆。盜賊易於竊發。防務一層。自應加意認真。爰於前日通飭各捕房捕頭。自即日起。每於傍晚六時後。加派探捕。在各該管區域內分班按段梭巡。對於檢查行人。亦須注意。以免匪徒混入云。

◎楊端六與袁昌英昨日結婚

楊端六君與袁昌英女士。昨日下午四時舉行結婚禮於一品香。楊先生精究經濟學。袁女士文學造詣極深。為我國畢業於英國愛丁堡大學之第一女學士。二君同籍湖南。同學英倫。為朋友者七八年。愛好既篤。締為佳耦。證婚者為楊先生之總角交周鯁生博士。主婚者楊袁二老太太。行禮畢。證婚人及來賓李石岑致頌詞。次由新郎致答詞。畧謂有今日之愉快。而不能致力社會。則無以對今日諸親友之盛意。茲承厚祝。知所勉矣云云。

◎江南造船所新塢將開工

江南造船所。因近來承接外商造船事業。暨承修中外商輪。營業日臻發達。原有船塢。不敷應用。擬添闢新船塢一個。以應要用。當經勘定地址。在海軍總司令公署前面隙地上開築。繪圖估價。呈請海軍部核示。已奉批准照辦。本擬早日開築。因築造經費。未曾確定。故遲遲不能動工。茲該所劉所長。以此項船塢工程浩大。預計造價需洋六十萬元。曾經呈請海軍部先撥若干。俾早開辦。現聞該所已奉部令。先匯洋十萬元。從速開工。核實開支。不得浮冒等情。劉所長奉令後。當以該塢地上經兵工廠堆置鐵板機件甚多。故已飭知工務處知會兵工廠工程處。飭工匠將鐵板機件速行搬移他處。聞已定期十一月一日動工云。

◎外沙行政委員幸免處分

崇明縣公民邢頌文等前以該縣外沙行政委員錢啓輪。違法濫權。吸食鴉片一案。控由滬海道尹轉呈省長派員查明撤委。昨奉省長批示。以既據委員查明該員被控各節。種屬誤會。自應免予查議。仰即轉行遵照。王道尹。已轉令崇明縣嚴知事轉飭知照云。

◎中美交易所開始營業

中美交易所於昨日先行開始營業。各界來賓參觀者。有數百人之多。該所經紀人定額六十名。理事長為沈燮臣陳曉嵐等十三人。所員一百餘人。正式開幕定十一月七日云。

◎大發公司股東臨時會議

大發公司改組日市交易所事。昨日上午十時在日夜銀行樓上開第三次股東臨時會。由黃楚九君提議。自前次會議。將日市交易所股本改為二百五十萬元後。大發公司股票。價格轉形疲軟。故擬仍照第一次股東臨時會議案。資本仍定為一百五十萬元 作十五萬股。每股十元。一次收足。是日到會股東二萬五千零九十權。一致贊成通過。又股分之支配探錄如下。大發股東每一股掉換一股。並得加購一股。夜市交易所股東每五股得購一股 大發公司舊董事每人得購五百股 組織人得購五百股。經紀人每人二百股。夜市交易所經紀人每人五十股。

◎東華第二紗廠預備開工

引翔港鎮華德路口。日商東華紗廠。自第一廠開工紡績後。第二廠即在路北購基興建。業已半載。現房屋將告竣工。所訂美國紗錠機件。現亦陸續抵滬。連日經該廠日經理。飭令機匠。提前趕緊裝置。預備在年內開工紡績云。

◎紗稅事務所報領鈐記

上海紗稅總事務所昨致滬商會函云。案奉江蘇財政廳令委試辦上海紗稅業。於九月二十一日開辦。當將開辦日期。並南北事務所辦公地點函達台端在案。茲於本月十五日奉財政廳訓令內開案照該員辦理上海紗稅事宜。有收稅解款之責。公文往來。應蓋鈐記。茲已刊就飭發。除報明省署鑒考並通令各局所知照外。合將鈐記令發仰該委員查收即將啓用日期通報查考等因。奉此光將遵經祇領。即日啓用。除分別呈報函知外。用特函達。即希察照備考。再敝所辦公地點。業已遷移。總事務所現在十六鋪信太碼頭新泰弄內。北事務所現在閘北永盛里口併此附陳。

◎澈查九畝地地產續訊

江蘇齊督軍前據某紳條陳。關於上海九畝地及城壕地。在光復之初。召賣手續均未完善。且有劣董舞弊承領。一經清查。可獲鉅利。當經齊督派委查得以前如新老北門地價最高。祇每畝數千餘不等。而今每畝數萬。價值懸殊。於是令行上海縣知事公署。詳細查復在案。茲聞此事。城壕地方面。已無風潮。惟九畝地有某某數戶執業之地。與報領之地相去不符。經上海縣公署 令行市經董一再調查。具復仍奉駁詰。現聞此事尚須澈底清查云。

◎麻油火腿八業也設交易所

近有俞某等發起。創設一漆釘鐵麻油火腿等八種營業之交易所。額定股本十萬股。每股二十元。計共資本二百萬元。先收半數開始營業。籌備主任擬為吳懷之云。

◎法探目捕獲通州逃盜

法捕房特別機關探目黃金榮。訪得搶劫通州某姓家財物。並拒傷事主之盜犯逃避來滬。特於昨前兩日督同通班包探。會同英租界探捕。在滿庭坊大同酒店並某棧房內。先後捕獲盜匪七名。並搜獲手鎗一枝。一併押解捕房。聽候解請公堂訊辦。

◎吃湯包打出人命來

甬人張善官昨晨在浦東陸家嘴五福路仁興茶館啜茗。與周中興點心店夥因送湯包收錢衝突。互相扭毆。店夥明良即時斃命。店主周中興得悉報告崗警。即將張善官拘獲。連同茶館主婦方吳氏併解三區警署。會署長判將原被證人。併解地方檢察廳訊辦。

◎一家三婢悉數被拐

虹口邢家木橋華界有粵人某姓家有婢女三人。一名阿妹年十六歲。一名綉孩年十四歲。一名珍妹年十一歲。該三女近遭拐匪清江人王阿二拐出藏匿。旋串黨將阿妹珍妹二人價賣與南翔鎮尚有綉孩一人。於前日領到新北門外吉祥街開設點心店之某甲處。議定身價洋三十元。先付定洋三元。嗣甲向綉孩詰得悉前情。立投救濟婦孺會報告。會董立飭探員張少廷馳往將王阿二拘獲。連同綉孩併送地方廳。判王收押。綉孩暫交該會留養。候補提阿妹珍妹等到案再核。

◎大新街強盜劫珠花

婦人林石氏前晚行經英租界湖北路(即大新街)被匪徒陸阿大攔路切去髮髻上珠花一朵圖逃。經氏大聲喊捕。由捕到來。將顧追獲拘入老閘捕房。論飭押候解送公堂請辦。

◎汽車撞傷黃包車夫

黃包車夫沈四前日拉車行經靜安寺路。突被汽車夫李學斌開駛二千七百五十九號汽車。撞倒受傷。當經該管捕房副捕頭查見。諭令站崗巡捕將肇禍之汽車夫李學斌拘入捕房押候辦究。

◎星期六之公廨民事案

日商日中洋行控裴寬遠不理荳價銀二千三百三十兩。大北汽車行控張書琴損壞汽車請追損失洋一千七百五十元。史霖泉控裕豐船業公司經理羅天澤無故毆打辭職請追損失銀三千兩。奚仙嵩控王慶餘不理欠銀五百兩。趙宜丞控沈順卿不理借款。何祖記控沈善昌抵單不贖各案。均於前日由中西探前往。將各被告傳至公堂請示奉中西官判分別交保溫堂候訊。

時評　三

◎新文化與復古口吻

「弔民伐罪」，只有皇帝有這種口吻；「咸使聞知」，只有對仇讎俘虜和脚跟下的奴才纔用得；不想一面自命為新文化運動者的，竟有這種復古口氣。

「咸使聞知」底背後，大概為有一種實力，能逼人不得不「聞」不得不「咸」。自命為新文化運動者底背後，有了二十個警察，無怪令人非「聞」非「咸」不可了。

(志强來稿)

無以…必購…法　總發行所
女科醫聖　欲保生命者　杜靜仙　陸儁元謹啓

商務行情

各國匯兌
昨逢星期日本埠中西各銀行封關海關停辦公務是以金融無市報告云

中國匯兌市
昨逢禮拜日銀行封關無市云

各國貨幣
昨逢禮拜日銀行封關無市價如左（十月廿三日錢市）

德國馬克每個、俄幣羅卜每萬、千元新票每萬、五百老票每萬、二百五十新票、東老頭票每元、法國佛郎每個、新加坡票每元、香港鈔票每元、銀行馬克、銀行羅卜、美洲貨幣每元 [illegible]

金市
昨逢(星期日)英國倫敦無電來申 十月廿三號

銀洋錢市
十月廿三號 [illegible]

上海證券物品交易所
[illegible]

種類	期限	最高市價	最低市價	成交總數
七年長期公債	現期	[illegible]	[illegible]	[illegible]
十年六厘公債	十一月期	[illegible]	[illegible]	[illegible]
南洋兄弟烟公司股	[illegible]	[illegible]	[illegible]	[illegible]
中易信託公司股	[illegible]	[illegible]	[illegible]	[illegible]
寧波交易所股	[illegible]	[illegible]	[illegible]	[illegible]
廣州市股交易所股	[illegible]	[illegible]	[illegible]	[illegible]
天津交易所股	[illegible]	[illegible]	[illegible]	[illegible]
麵粉交易所股	[illegible]	[illegible]	[illegible]	[illegible]
本所股	[illegible]	[illegible]	[illegible]	[illegible]
中國棉花	[illegible]	[illegible]	[illegible]	[illegible]
棉紗十六支	[illegible]	[illegible]	[illegible]	[illegible]

▲上海物品交易所 昨逢星期無市
▲上海證券交易所 昨逢星期無市
▲上海棉業交易所 昨逢星期無市
▲上海紗布交易所 昨逢星期無市

滬南米市
[illegible]

滬北米市
[illegible]

船期
輪船進口報告 十月廿三號(廿三)禮拜日 [illegible]

▲長江班 ▲寧波班 ▲定海穿山班 ▲通海班 ▲崇海班 ▲汕頭香港廣東班 ▲威海烟台天津班 ▲福州班 ▲廈門汕頭班 ▲定海石浦海門班 ▲溫州揚州班 ▲青島班 ▲大連班 ▲牛莊班 ▲海參威班 ▲美國班 ▲歐洲班 ▲日本印度班 ▲孟買班 ▲南洋班 ▲香港小呂宋班 ▲哇爪班 [illegible]

影印墨海金壺預約

昭文張海鵬編經史子集一百十五種每種皆大部足本漢魏六朝唐宋名人著共七百廿二卷約一萬二千頁原書罕見懸以七八百金不得原裝一百六十冊 [illegible]

總發行上海四馬路西首同興里口 博古齋書莊啓

物有貴賤貨有眞假大愛國香烟是眞正之國貨巳係中國人的資本原料工廠所製造與的假借名義者不同諸君愛國請為注意

空包一個換烟一支 空包十個換烟一包

中國南洋兄弟烟草公司啓

壽永亮牙醫生

時間 上午十時至十二時下午一時至五時逾時不候星期休息
醫例 門診一元出診十元
電話 [illegible]

萬源昌義記珠號

本號向設北門內…… [illegible]

京漢鐵路各大站行車時刻並價目表

民國九年一月一日起改訂

站名	第一次 北京至漢口直達快車頭二三等每日開行飯食俱備	第三次 北京至漢口直達快車頭二三等每日開行飯食俱備	頭等票價 特頭等價減三分之一即為二等 減三分之二即為三等
北京前門	早八·開	下午九·開	
西便門	八·十三分開	不停	四角五分
跑馬場	八·十八分開	九·十六分開	四角五分
長辛店	八·四十三分到 八·五十八分開	九·四十分到 九·五十分開	九角
琉璃河	九·四十七分開	不停	一元八角
高碑店	十·四十分開	不停	三元一角半
保定府	十二·十九分到 十二·三十六分開	夜十二·二十八分到 十二·四十三分開	五元四角
正定府	四·二十分到 四·三十一分開	三·二十二分到 三·三十七分開	九元六角
石家莊	五·二十六分到 五·三十六分開	四·四十六分到 四·五十七分開	十元〇五分
順德府	八·五十七分到 九·二十七分開	早八·〇七分到 八·二十二分開	十四元一角
彰德府	夜十二·〇一到 十二·十一開	十一·二十六分到 十一·四十一分開	十八元五角
衛輝府	一·五十九分開	一·十分開	廿一元三角
新鄉縣	二·三十三分到 二·四十八分開	二·四十分到 二·五十分開	廿二元二角
黃河北岸	三·五十九分開	三·五十分開	二十四元
黃河南岸	四·二十一分開	四·二十二分開	廿四元一角五
鄭州	四·五十八分到 五·十三分開	五·三十五分到 五·五十五分開	廿五元〇五
許州	早七·〇六分到 七·二十四開	八·四十六分到 八·五十六分開	廿八元二角
郾城縣	八·四十九分到 九·十四分開	十·〇五分到 十·二十分開	卅元一角五
駐馬店	十一·十一分到 十一·五十六分開	十一·十二分到 十二·二十四分開	卅二元四角
信陽州	一·五十四分到 二·〇九分開	夜十二·十七分到 十二·二十七分開	三十六元
新店	三·二十六分開	三·十分開	卅七元三角五
廣水	四·二十七分開	四·十分開	卅八元三角五
花園	五·五十八分開	六·三十七分開	卅九元九角
孝感縣	六·五十六分開	七·二十七分開	四十一元一角
漢口江岸	八·四十分開	九·〇五分開	四十三元三角五
漢口大智門	八·五十分到	九·十分到	四十三元五角
漢口玉帶門			四十三元八角

站名	第二次 漢口至北京直達快車頭二三等每日開行飯食俱備	第四次 漢口至北京直達快車頭二三等每日開行飯食俱備
漢口玉帶門		
漢口大智門	早八·開	下午八·開
漢口江岸	八·十八分開	八·十三分開
孝感縣	九·五十五分開	九·五十分開
花園	十一·〇五分開	十·五十分開
廣水	下午十二·三十分開	夜十二·〇三分開
新店	一·四十六分開	一·〇三分開
信陽州	二·五十四分到 三·〇九分開	一·五十八分到 二·十三分開
駐馬店	六·〇一分到 六·十六分開	四·四十二分到 四·五十七分開
郾城縣	八·〇五分到 八·三十五分開	六·二十一分到 六·四十一分開
許州	十·十到 十·十五分開	八·十六分到 八·二十一分開
鄭州	夜十二·十一到 十二·二十六開	十·〇六分到 十·二十分開
黃河南岸	一·十分開	下午十二·十六分開
黃河北岸	一·三十二分開	十二·三十八分開
新鄉縣	二·三十七分到 二·五十二分開	一·五十八分到 二·十三分開
衛輝府	三·二十八分開	二·三十八分開
彰德府	五·十四分到 五·二十九分開	五·十分到 五·十五分開
順德府	早八·〇三分到 八·三十三分開	八·〇三分到 八·十八分開
石家莊	十一·五十六分到 下午十二·十一開	十·三十五分到 十·五十分開
正定府	一·〇六分到 一·二十二分開	十一·二十二分到 十一·〇三分開
保定府	五·〇八分到 五·二十三分開	夜十二·二十一分到 十二·二十一分開
高碑店	七·〇四分開	不停
琉璃河	七·五十八分開	不停
長辛店	八·四十二分到 八·五十二分開	早七·〇四分到 七·十四分開
跑馬場	九·十九分開	七·三十九分開
西便門	九·二十五分開	不停
北京前門	九·三十五分到	七·五十五分到

附往來北京保定府客車時刻表

站名	第二十五次
北京前門	下午二點開
西便門	二點十二分開
跑馬廠	二點十八分開
長辛店	二點四十五分到 二點五十五分開
琉璃河	三點五十分開
高碑店	四點五十三分開
保定府	六點四十分到

站名	第二十四次
保定府	早七點開
高碑店	八點五十分開
琉璃河	九點四十八分開
長辛店	十點四十分到 十點五十分開
跑馬廠	十一點十八分開
西便門	十一點二十四分開
北京前門	十一點三十五分到

附往來高邑臨城行車時刻表

站名	第九百〇七次
高邑縣	下午七·二十一開
鴨鴿營	七·五十六分開
臨城	八·五十六分到

站名	第九百〇八次
臨城	下午十·三十分開
鴨鴿營	十一·二十分開
高邑縣	十一·四十五分到

附往來漢口孝感行車時刻表

站名	第七十四次	第七十六次
漢口玉帶門	早六·三十五分開	下午一·開
大智門	六·五十五分開	一·四十五分開
漢口江岸	七·十分開	二·〇五分開
孝感縣	九·十五分到	四·十分到

站名	第七十五次	第七十七次
孝感縣	早十·開	下午七·二十五分開
漢口江岸	下午十二·〇八分開	九·三十四分開
漢口大智門	十二·二十八分開	十·開
漢口玉帶門	十二·四十三分到	十·十五分到

附往來長辛店豐台行車時刻表

站名	第七百〇六次	第七百〇八次
長辛店	早五·三十分開	早七·四十分開
豐台	五·五十五分到	八·〇五分到

站名	第七百十二次	第七百十四次
長辛店	早十一·〇五分開	下午一·二十分開
豐台	十一·三十分到	一·四十五分到

站名	第七百二十次	第七百二十二次
長辛店	下午七·十分開	下午九·十分開
豐台	七·三十五分到	九·三十五分到

站名	第七百〇七次	第七百〇九次
豐台	早六·二十分開	早八·三十五分開
長辛店	六·四十五分到	九點到

站名	第七百十三次	第七百十五次
豐台	早十一·四十八分開	下午二·十分開
長辛店	十二·十三分到	二·三十五分到

站名	第七百二十一次	第七百二十三次
豐台	下午八·〇二分開	下午九·五十分開
長辛店	八·二十七分到	十·十五分到

附往來北京長辛店琉璃河周口店行車時刻表

站名	第一百四十三次	第一百四十九次
北京前門	早九·二十分開	下午六·三十五開
西便門	九·三十九分開	六·五十四分開
跑馬廠	九·四十六分開	七·〇二分開
蘆溝橋	十·〇七分開	七·二十二分開
長辛店	十·二十五分到 十·四十一分開	七·四十分到
南崗窪	十·五十六分開	
良鄉縣	十一·十一分開	
竇店	十一·三十六分開	
琉璃河	十二·到 十二·十分開	
周口店	十二·四十八分到	

站名	第一百四十四次	第一百四十二次
周口店	下午二·開	
琉璃河	二·三十八到 三·〇三分開	
竇店	三·三十四分開	
良鄉縣	三·五十九分開	
南崗窪	四·十四分開	
長辛店	四·二十八分到 四·四十三分開	早七·二十三開
蘆溝橋	五·〇二分開	七·四十二分開
跑馬廠	五·二十三分開	八·〇三分開
西便門	五·三十四分開	八·十九分開
北京前門	五·五十分到	八·三十五分到

附往來長辛店坨里北京行車時刻表

站名	第七百五十三次
長辛店	上午九·十分開
南崗窪	九·二十五分開
良鄉縣	九·四十分開
坨里	十·二十分到

站名	第七百五十四次
坨里	十一·五十分開
良鄉縣	下午十二·三十一開
南崗窪	十二·四十六分開
長辛店	一·到 一·三十五分開
北京前門	二·四十五分到

附往來高碑店梁格莊行車時刻表

站名	第八百五十三次
高碑店	上午十一·開
淶水縣	十一·三十九分開
易州	十二·二十六分開
梁格莊	十二·五十分到

站名	第八百五十四次
梁格莊	下午二·五十分開
易州	三·十七分開
淶水縣	四·〇六分開
高碑店	四·四十分到

廣東種德園最著名之婦科聖藥

請問去買鷄白鳳丸有何認識
請認明一等獎章

諸君欲購真正有效之鷄白鳳丸請認明五彩印有鷄鐵盒面仿單印有上海中華國貨展覽會一等獎章為記……（主治婦女經期不調腰痛頭暈血崩子宮寒冷產後不思飲食等症……每盒五角小盒二角……）[illegible]

美國老牌棉帆布

本公司自運美國完全白ERRYWOODB棉帆布厚薄均備賜顧者請至四川路三十九號本公司或虹口東西華德路成記日昇公司盛記永

地產出售

茲有地五畝坐落楊樹浦路北十四畝凉物浦路四畝又北地濟南路日界一帶公興路大慶路等處如欲購者請至北京路寶康里華洋玉成君接洽可也 [illegible]

覺悟

民國日報 第四張 中華民國十年十月廿四日（星期一） 社址上海河南路公共租界十二號

評論

●中國公學風潮平議

力子

一

這次中國公學風潮，已引起社會上不少的評論，本欄却還沒一字道及。這因爲我底初意，以爲像張東蓀先生那樣帶領警察開除學生，並公然宣言雖各該組學生一律解散亦無所顧惜，其是非必早爲有目者所共見，用不着我們再費筆墨；並且東蓀也已陷於進退維谷的地位，我們更不必再爲落井投石的舉動。但現在，我爲了兩個原因，覺得又有不得不說的話；也正怕是非混淆，並非故意饒舌。

二

第一，我看見有八位教員通告請假，並致書各報，完全歸罪學生及舊教職員，藉爲東蓀君辯護；不免深歎理性能爲感情所蔽。照那八位教員所說，東蓀君處置這次風潮，完全沒有錯誤；甚至帶領警察二十八人去開除學生，勒令兩小時以內一律出校，也是很有理由。我不覺陡想起本年六月三日北京教職員學生被軍警毆傷，次日國務院通電還大說教職員學生不好。教員說「校事混沌，環境黑暗」；我想，東蓀代理校長以前的中國公學，無論怎樣混沌，怎樣黑暗，總該比蔡孑民長校以前的北京大學，要差一點罷！我敢正告八教員：混沌與黑暗都不足怕；最可怕的是以混沌遇混沌，以黑暗濟黑暗。我還記得東蓀君有志做北京大學校長，也幸而未達目的；使其竟達，怕北京大學風潮早起，那時要說「混沌」與「黑暗」，怕還不振振有詞嗎？東蓀君想爲教育界盡力，原是很好的事，只惜他似有「非校長不做」的樣子，以致演出「毫無經驗濫用權威」的惡果。所以我要請八教員平心靜氣地想一想，這次風潮鬧到這步田地，做校長的應否負點責任？八教員又說，「吳淞離上海稍遠，舊日辦事人之古氣又重，故中學部學生不識時代之潮流者甚多，國文教子書八家文……」；我也相信國文教子書八家文是不合時代潮流，但不知比「咸使聞知」檄文式的布告何如？比退還白話文譯稿強令改作文言者何如？天天在上海的時事新報主筆也「古氣」磅礴呀！八教員何其厚責舊國文教員而薄於新校長呢？理性爲感情所蔽，原是「賢者不免」的事；但我望八教員想一想「君子愛人以德」的古訓，對於東蓀君那樣暴厲恣睢的口吻，鹵莽滅裂的手段，下個公平的判斷。我知八教員實愛東蓀君，必將有以處此呀！

三

第二、我又看見許多人批評這事，不說是提倡新文化者自食惡果，就說是提倡新文化者言行不一；眞不覺要代「新文化」呼冤。他們那樣說法，都由於認定東蓀君是提倡新文化的人；殊不知東蓀君自然贊成資本主義以後，早已不是提倡新文化的分子了。學生鬧風潮，決不從有新文化始；自從前清末年開辦學堂，已不知鬧過多少次，現在再演一回，與新文化有什麼關係？如果當其衝者事事公開，結果弄到這樣，還可以說他自食惡果，現在東蓀君何嘗如此呢？這次東蓀君鑄成大錯，全由於迷信「資本萬能」的一念，資本家平日自衞，不倚賴人類底同情心與理性，而專倚賴權力；所以他們每以力能指揮軍警自豪。東蓀君這次帶領警察開除學生，其心理亦正如此。還有一個極大的證據，即他那檄文式的布告中，有「諸生須知本校係私立，與其他教育機關不同，……各該組學生一律解散，亦無所顧惜」的幾句話，實在字字是資本主義的結晶。他這次開除十二個學生，本只須對於那十二個說話；何以要恫嚇各該組學生，說「一律解散亦無所顧惜」？即使要恫嚇各該組學生，也只須說明自己底決心，何以要說「本校係私立與其他教育機關不同」？在我們看來，不論什麼國立，省立，市立，公立，私立，都是一樣的教育機關，對於學生都應一樣的看待，實在不能有什麼區別。但是東蓀君竟有那樣的話，這無非以金錢之力傲學生能了！他所謂「不同」之點，就是說，錢是我們拿出的，你們底去留便全由我們做主，順我者留，逆我者去，是沒有什麼可以通融的。這不全是資本家對於工人的口吻嗎？資本主義者以「自由競爭」這一個名詞爲護符，時時强制工人底去留，却還時時可以說「我們並不阻止你們底自由」。東蓀君底話中，不也含着這種意思嗎？所以我實佩服東蓀君能得資本主義底精髓！可是這樣的提倡資本主義，這樣的應用資本主義於教育，決不是提倡新文化者所爲。東蓀君早提倡資本主義，東蓀君早不是提倡新文化者了；所以說東蓀君言行不一則可，說提倡新文化者言行不一則不可。

四

我以上所說，全爲愛護新文化而發，不忍見新文化爲東蓀君個人而受惡名，更不忍見資本主義得冒充新文化。對那八位教員呢，我雖多不相識，然亦多平日聞聲相思的人，不忍見他們長此蔽於感情，所以也本「君子愛人以德」的意思，說那幾句話。這或者也於愛護新文化有些關係罷！

▲提要及更正 昨日評論欄「象徵底分析」一文，據我們看來，可提要表解如下：

象徵底要素
- 一、官能的形象（直接要素）
  - （甲）純官能的知覺
  - （乙）對象的意義
- 二、精神的意義（間接要素）
  - （甲）知的、概念的（知的象徵）
    - （A）簡單的
      - （一）色彩象徵
      - （二）音響象徵
      - （三）數目象徵
      - （四）形相象徵
      - （五）花卉象徵
      - （六）動物象徵
      - （七）器物象徵
      - （八）標記象徵
    - （B）複雜的（寄喻）
  - （乙）美的、觀照的（美的象徵）
    - （A）主觀的個人的感情內容
    - （B）客觀的類型的感情內容

覺悟彙刊

從一九二〇年七月起，每月彙訂成冊，每冊內容三十餘萬字，每冊定價三角。去年七八九十月的已賣完，今年九月的已訂好。

[illegible]

學藝雜誌第三卷第三號要目 七月三十一日出版

[illegible]

學藝雜誌第三卷第四號要目 八月三十一日出版

[illegible]

產業革命與新教育 金縷曲 巴黎病院 十年後 口號五絕

定價每冊二角全年十冊大洋一元八角 郵費每冊 …… 上海寶通路順泰里十八號丙辰學社 代售處 上海商務書館及各省分館

死了傻子一個，又死了傻子一個，又死了傻子一個……

呵呵，一缸污水

充塞了死死生生無數的——

這到（底）是無數的甚麼？

●雨後旅行

VG

雨天變爲晴天了，
觸目的一切，
草木呀，
還顯出伊被雨摧殘過的憔態，
向日葵垂頭似的想吻大地。
現在，陽光却已來送舊神剩了。

陽光包着一切，
一切都在微笑！
農夫也得收他已萌芽的穀子；
過去的憂愁，
想已是過去了？

霹靂的車聲，
打破了這初曉的嫩光；
大地在盤旋之中，
好一瞬間的變化呀！
多少的變化，
在一瞬之間。

農人們停止了他底工作，
呆望着蜿行的車，
好似羨慕着們底漂亮。
唉，你底生活何等的模實幽美呀！
你底同伴是青青綠綠……的自然！
他們不會欺騙你，
你樂的時候，
他們就逍遙自得；
你悲的時候，
他們就也垂頭喪气了。

我底肚痛了，
漸漸地痛上心來了！
餓了嗎？
我就買了些食物，
吃下了。
唉，奇怪！
痛居然好了！
麵包眞有這樣的可貴嗎？

一〇月二〇日滬杭車中

小說

●一個驢夫

鼎譽

「小驢！小驢！快拉來！」

這是那穿半新不舊灰色制服的一位丘八爺向着驢夫說的。一面只聽見那邊發出可憐的聲音道：

「老總！老總！我底驢腿已經跌傷，走起是很不隱當。老總！老總！請另外再找罷！」

一句話沒有講完，只聽得乒乓一聲，驢夫已經睡到臭不可當的泥窩裏去了。那如狠似虎的丘八，拳頭像雨點般的打將來，那利刃的嘴——還不住的罵道：

「混帳東西！眞正可惡！驢，不給錢麼？眞是不打你，不知老爺的厲害！」

說過了，給驢夫一聲，那騎着走了！ 可憐那驢夫雖是被打，還須勉强起來，一走一顛，一步一步，歪挤命地趕去，好容易趕到，嗯了兩口宽氣，用好言好語的哀求着道：

「老爺！老爺！請你老人家同到近的路走吧！前面這座危險的山，素來是强盜出沒的地方！老爺！老爺！不要再向前……前進……就……」

話沒說完，只聽得哎喲一聲，那鮮紅的血，從驢夫頭上湧出來了！ 驢夫昏倒道旁，驢呢，已經被那丘八騎走了！

那半死半活的驢夫，雖是昏睡着，但仍不忘他那命根的驢子；勉强忍着痛起來，驢呢，從哪里去尋找？ 哭了一陣，只得趁着月光，一步一跌的走回家來。

夜深了，人也靜啦，可是那性命繫在兒身上的母親，心裏仍是時時念着兒子。來了！ 滿頭滿身的鮮血，直把伊驚忙得不知所措。 這時伊的兒子倒在他親愛的老母面前，兩眼直瞪，半天才嗚咽出來：

「我底家產？驢呀！ 丘八！土匪！」

十，十，二十一，徐州

通信

●資本家蔑視別人底人格

記者：

我現在寫某紗廠的兩通告示給你看，並且請你登在覺悟欄，給閱報的先生們都知道這回事，知道資本家的蔑視別人底人格至於此極！

（其一）「此次新廠什花房失火該房司事鐘□□雖非當值之時難辭失察之咎應罰薪半月以示警戒李□□服役多年照料不力應即開除驅逐出廠其餘三名各罰洋一元此佈

（其二）茶房王□□擅領司事鑰匙開啓彈花房膽大妄爲殊堪痛恨本應送捕究辦姑念服役多年從寬辦理茲特驅逐出廠以後毋得入廠切切此佈」

查該廠什花房，於前星期五晚十時起火，各司事以無晚班，故都不在廠，失火原因，至今還不知道，以言有罪，厥罪惟均，其罪薪半月和罰洋一元，可以不論，不過對於李某，未免過於不合。既說他服役多年，想必是平日沒有錯誤；偶然照料不力，也是難免的事，並且都非當值之時，何以他一人就「應即開除」，而且要驅逐出廠，於他底人格未免太蔑視了麼！

第二件事，該茶房既不是，你又念他服役多年，開除他便算了，又何必打這許多官腔，來將他驅逐，並且行諸事實，叫守門的印度阿三，將他一直拖將出去，也未免太蔑視他的人格咧！

其餘豐次對司事們出的告示，無非「殊堪痛恨」，「着即開除」，「着即解職」，「以後毋得……」等字樣，不勝枚舉，先生們，你看把這些司事的人格，放到哪里去了，司事們也只爲着生活計，不能不受咧。

因此，我得了一個教訓，我勸諸位先生，以後切莫犧牲自己人格，死心去當那資本家的奴隸，一朝不合他意，他就要把你驅逐的呀！

易實君

春華曙天艾鵑錦心諸君：我因有事，想和諸君通信，請諸君告我以通信處。我是上海時報館侯可九。

可九 十，二十二

隨感錄

▲犧牲 奮鬥！犧牲！『奮鬥就是生活』，克魯泡特金的話；犧牲更算什麼一回事。但我以爲要有以下兩種條件：（一）有價值的；（二）有代價的。眞正的犧牲，要雙方都顧到才好。缺了一個條件，我就要說彼是『畸形的犧牲』了。這種犧牲，實在太不上算。犧牲有無價值，全看自己智識如何，苟非愚夫愚婦，必不自經溝瀆。至能否得到代價，雖說事前不能切實斷定，但苟有詳密的審察，總可以減少意外的失敗。我並非要挫人銳氣，但肯犧牲的人太少，對於肯犧牲的不得不希望伍們格外謹愼啊。

雲英女士

再，此文有應更正處如下：

一排十一行『那可以悟醒認識的』應作『我們以悟性認識其為農夫農婦』。同排十二行『同下述精神的意義相對待時』實是『是同下述精神的意義相對待的』。同排十五行『對於描出，可以稱為被描出體』實是『對於被描出體可以稱為描出』。

二排十四行『真線』實是『直線』。

三排七行『更適』實是『更適於』。同排二十行，接前文不另行別起一段。同排二十二行『這種』下實有『美的』兩字。同排三十三行『新處』實是『深處』。

四排十七行『挽近』實是『晚近』。

記者

講義

● 作文法講義（五）

第四篇 造句（續）

陳望道初稿

三、句底張弛

倘從氣勢方面看，句又可以分為張句和弛句。弛句，是句中有終止詞或有可以終止處的句；張句，是句中沒有終止詞又沒有可以終止處的句。

文中多用張句，容易雄直而有力。只怕流於急促。文中多用弛句，容易從容而不迫。只怕陷在拗晦。兩面都有一利一弊，全仗作者用的適宜。

我們且看這幾個例：

你不曾聽見別人說過改造社會須得改造了你自己麼？（張句，句中無可終止）

你不曾聽見別人說過麼，改造社會須得改造了你自己？（弛句，『麼』是終止詞）

說話既然不用文言，作文也就無須用那之乎者也。（張句，句中無可終止）

說話並不用文言，作文也就無須用那之乎者也。（弛句，言字處可以終止）

我們看了這幾個例，兩種句法氣勢的不同，也就可以知道一點了。不過還不足以說明急促底拗晦。說明急促和拗晦，應該引用長文，這不如暫時放下，等講選文時再說。

四、句底賓主

二個以上的詞所成的句，句中各詞一定有輕重賓主底差等。我們造句，必須將彼各各位置在適當的處所。詞在主位的，就擺在重要的處所；詞在賓位的，便擺在不重要的處所。

句中重要的處所，約有下列三種：

（一）起首——一句起首底一個詞，大抵可以給與讀者一個深的印象，所以一句底起首，在句中實是一個重要的處所。

（二）結末——每句結末底一個詞，也大抵可以給與讀者一個深的印象，所以在句中也是一個重要的處所。

（三）奇突的處所——將詞擺在出乎讀者意料之外的處所，也很可以引起讀者注意。所以這種出乎讀者意料之外的奇突的處所，在句中也是一個重要的處所。

凡是句中重要的詞，即主位的詞，都以擺在這等重要的處所為宜。

例如——

（1）今天梅花開了。

『今天』兩字便是主了。我們看了彷彿覺得含有不是昨天不是明日的意思。但如——

（2）梅花今天開了。

却又覺得側重在梅花了。這便可以知道句首實是一個重要的處所。

又如——

（3）今天開的是梅花。或

（4）今天開了梅花。

梅花兩字，也便覺得有點注目。這便可以知道句末也是一個重要的處所了。

再如——

（5）梅花開了，今天。

這一句，讀者大約覺得『今天』兩字很著重罷？這又可以知道詞擺在奇突的處所的效力怎樣了。（這『今天』恰在句末，也是一個原因）

要達到這賓主分明的境地，共有三種方法：

（一）改變結構——如（1）變為（3）

（二）變換位置——如（1）變為（5）

（三）省略成分——如（1）倘省略了『今天』，『梅花』兩字便特別惹目。

五、句底斷續

還有，句底斷續，也該注意。一句通常總表一個意思。凡不是一個意思上，或依附在一個意思上的，不可將彼混入句中；凡是一個意思的詞句，也不可將彼分成幾句。

如——

天氣很冷，電車狂風似地走著。

這不能算是一個意思，我們應該改為兩句：

天氣很冷。電車狂風似地走著。

又如——

他每天很忙，在各種事務上，至少要費去七八點鐘。有時竟要費去十二三點。有時竟要費去十五六鐘。

這三句話不過只有一個意思，這又不如將三句合為一句了。

總之，幾個意思，決不要混成一句；一個意思，決不要分為幾句。這是造句上最緊要的一件事，萬不能隨便或疏略。我們也不可將彼和長短、駢散等等一樣看待。上述那長短，駢散，等等是可以隨宜用的；這一條卻是一個經常的規律，擎了筆便該遵守。

（附註）一個意思還是兩個意思，有時頗不容易決定。逢著這種情狀，我們應該從材料底看法及用法上審察是一是二，決定彼該作一句或兩句。

本篇完

講演

● 農業上的重要問題

巴德博士講演 子昂、梅齋、需羽記

巴德博士（J. L. Butterfelp）為美國農學的泰斗，環球農會會長，麻省農科大學校長。這次來華，專為調查中國農業的狀況，並欲和中國農學界人士相聯絡。這篇是在北京農業專門學校講的。

農業上有五個問題，待我一一說給諸位聽。

（一）注重實行 為什麼要注重實行呢？因為我們無論研究那樣學問，研究得雖很有程序，間或得有結果；但還不能算是成功。因為我們所得的都是空洞的理論，倘沒有實地履行；這樣的結果，恐怕還是靠不住的，所以第一著就要注重實行。我們在學校裏，對於實地的試驗，是要特別注意的；就是出校以後，還要盡力去研究，實地去練習，使他得一種確實的結果；那才是算有了成功了。若在學校裏把日子住滿，就算是畢業；自然是錯誤的。我以為凡不能去實地的履行的，都是不能算畢業的，因為這種畢業是沒有用處的啊！

從前美國學者以為求學問，祇要把學理弄明白就是了；並不講究去實行。後來纔覺得這種思想，是很錯的。教育的原旨是教我們去實行；並非叫我們徒講空談。那些講空談而不去實行的，是把教育原旨看錯了；或者是那些懶惰人掩飾的話，但是懶惰人的行事，決難有成功的希望。若想要把一件事情做成功，非去實行不可；所以我們應當首先注重實行。

（二）幫助農民 諸君試想，國家花許多錢，辦農業學校和農事試驗場，是為什麼？而造就農學人才又為什麼？我們離鄉別井跑到數千里外去求學，每年花許多錢，耗費許多光陰，又是為什麼？我們孜孜汲汲的終日不休，去研究高深的學術，又是為什麼？自然是離不了發展農業。但我們不是掛著這個招牌，去謀好差事，求多薪水，以自私自利的；是要把所學得的教導農民，扶助農民，才是。譬如在座諸位，有研究農藝化學的，有研究細菌學的，有研究病虫害的。研究底目的，並非為著自己，必定把自己研究出來的報告於農民，使大衆遇着病害或虫害的時候；也就可以預防或驅除。一畝地或者就多得一點收穫。我們人類也就多得一點益處，而農業也就發展了。倘所學的不告別人，既不能替農民除害，又不能使田地多點收穫；試問有何用處呢？從前美國有些農業學校和農事試驗場，都是犯這個毛病；祇管研究他們的理論，只要把理論研究好了，就算他們有了成功；對於農民是漠不關心。所以那個時候農校和農事試驗場發揮農學的理論，雖覺得很發達，而田莊上一般農民所做的農事還是沒有進步；農產的總收入還沒有增加，所以他們也就知道徒研究理論而不去實行終是無益。不能把研究出來的學理教導一般農民，幫助他們改良，也是無益的。自從研究學理的人有了這個覺悟，就常常跑到田莊上去，把他們研究出來的學理告訴農民：怎樣操作才可以節省經費？怎樣下種怎樣施肥才可以改良農作物，增加農作物的收量？後來農民也就漸漸曉得怎樣做去是好的，於自己是有利益的，怎樣做去是不好的，是無利益的；所以美國的農業，也就一年比一年的發達起來。諸位！研究農學，應當注意把所學的去教導農民，幫助農民，農業才可以發達；並非自己求得農學上的智識，而農業就可以發達的。

（三）關於經濟問題 前面說過，我們要幫助農民，使土地改良，農產物增加；但是還有一層最重要的，就是要使農民不跑到城市上來住，田莊上的農民一日多似一日才好。城市的風俗，是奢侈的，詭詐的，澆薄的；鄉間的風俗，是勤儉的，敦厚的，樸實的；所以很寂寞，娛樂地方也很少。因這個緣故，鄉下農民也有許多放棄他的職業，跑到城市上去住了。美國各城市鄰近地方的鄉間農民，年年看見減少；城市的住民，年年看見增加，這是很可怕的一件事。倘若那些農民都搬到城市去住了；那許多田莊豈不是要荒廢麼，那養活生命的糧食，豈不是要絕了來路麼？所以我們要想把這糧食的問題解決，就要先研究使農民不要跑到城市裏來住的方法。我在美國曾邀許多人組織一個村居會Country Living Association，是要研究鄉間的生活和城市生活不同的地方；並把鄉間種種的生活設法改良。譬如對於公共衛生，公共娛樂的地方，應當添設的添設，應當擴張的擴張；要使農民處處適意，不想搬到城市上去住。還要使那些城市上的人，看見鄉間農人的生活的好處，或者也許他們也搬到鄉間來住呢。為什麼不要農民跑到城市上去住呢？簡單說一句：就是農民增加，則生產也增加，農民減少，則生產也減少；反之，市民增加，則生產減少，而所增加者只是消費，所以講經濟問題，也就是要使生產增多，消費減少。但是這種問題很複雜，非短時間所能講得明白的，現在且講第四個問題，等有機會再詳細講這個經濟的問題罷。

（四）愛護農民 我們要想農業發展，就要在農業的根本上著想；農業的根本是什麼？就是農民。農民在社會中總佔多數，如在美國，農業的人約佔全數人民百分之四十，而在中國則佔百分之八十。農民既這樣多，則他們對於國家的影響，和擔負的責任，自比其他工商的人都大的多了。

凡是民主的國家，既仗着民意為主；而國民的大部分既農民佔據，就是民意的大部分都要由農民了。那麼，這些農民關於國家的影響，豈不甚大麼？中國不是一個民主國麼？我曉得他的文化是很早的；他的民意也很發達的；至於將來民意的發展，更是無限量的，而農民既佔多數，則是中國的民意，全視農民為轉移了，農民的勢力可算極厚了。但是農民終日處在鄉間，與外界的接觸很少，所以他們的智識很簡陋，判斷力也很薄弱；不得不設法補救，這種責任，便在我們學農的人身上。所以我們要愛護他們，指導他們，使他們的智識日漸提高，他們的判斷力日漸富足。以後輿論乃能正確，才有真正的民意出現。如此，則農民的勢力才可增厚，農業的發展程度更可想而知了。我們美國農民的程度，也是不能齊一的，所以我們對於農村教育特別提倡，務使他們的智識增高，這就是我們愛護他們的法子；並希望諸君也要這樣進行才好。

（五）世界農業的聯合 這個問題，是國際間共同的問題，也就是世界唯一的問題。因為欲謀農業的發展，決不是閉關自守可以做得到的。從先美國農人，很存門戶之見，只曉得本國的農業，而不注意他國的農業，所以往往失敗，不能十分發展。近來他們也就覺悟了，也曉得要研究世界農業的狀況，和世界農業的生產，以供他們進行和改良的參考。為什麼他們一定要這樣做呢？我且舉兩個例，說給大家聽。

幾年前，我在華盛頓聽說，美國做販小雞生意的，這年忽受莫大的損失，及我調查原因，說是因為中國的鷄蛋輸入太多，蛋價太便宜，做這生意的人突然擁擠起來；所以他們的貨品也就不行銷了。這就是沒有曉得世界農業生產的壞處。

又如我初次到歐洲去調查農業，看見他們的『農人的合作社』，很為得利；就是那些農家聯合起來，對於耕種啦，施肥啦，收穫啦，以及農具的設備啦，種子的發買啦，都一處一處的聯合進行；所以人對於時間經濟等方面，都能合算得來。他們行了四五十年，並沒有一些弊竇；我覺得這法子是很好的，所以回到美國，就把他宣佈出來，使美國農人做行，他們也就得了很多的利益。這就是由於調查外國農業所得的好處。照這樣看來，國際間的農業狀況，更覺得不可忽略了。所以要想農業的進步和發達，決不可不有絕大的聯絡；因為這個原故，我們就組織了一個『環球農會』。現在加入這會的已有二十餘國；會員已有三四千人；將來逐漸推廣，定有蒸蒸日上之勢。自有這會之後，萬國的農界人士，可以共同研究討論，去促進世界的農業。我敢說：將來世界農業的發展，定可拭目而待了。我

交通大學上海學校

南洋週刊

第二期要目（民國十年十月十五日出版）

言論 工程教育 子翬

說宗教 松生

對於本校圖書館之意見 爾松

譯叢 科學史概言 顧伊

奮勉錄 兆麟

筆記 濟南工廠實習記 贊清

記北京協和醫院 羽儀

常識三則 凌雲

尚有文苑消息

每冊售洋三分

國語週刊出版預告

本週刊定民國十一年一月七日出版內分論說讀本譯法造句注音會話歷史文範尺牘詩歌小說新聞徵文等每逢星期六出版全年共五十二冊每冊定價大洋五分預定全年兩元半年一元一角寄費每冊國內半分國外二分郵票代洋十足計算

江蘇黃渡太興里國語週刊社佈告

解放畫報 第十二期

美術畫——二幅 禮讓與競爭 婦女底解放 不修邊幅底名士派 火葬底研究 婦女問題之將來 新聞——六則 物理常識（二） 詩——四則 戲劇改造的研究 小說——六篇 插畫——二十餘幅

定價每冊二角一分 定閱全年大洋二元二角

上海交通路民新圖書館發行

太平洋 第三卷第二號

太平洋會議問題　太平洋會議與中國提案　讀狄驥憲法學　萬國聯盟預算案問題　女子工讀互助團之經過與其失敗之原因　湖南省憲法問題（三篇）　勞工神聖的真義　修正後之國際裁判院組織案　捷克斯拉夫共和國憲法　紅雞卵　介紹新刊

定價 每冊二角 五冊九角五分 十冊一元八角 郵費在外

編輯所 代售所 上海北火車站後寶德坊一號 上海及各埠商務印書館

詩歌

● 一缸汚水

春華女士

一缸汚水
浮游著一，二，三，——
呀！浮游著數不清的自我。
紛紛紜紜——徵逐？
上上下下——爭存？
呀！紛紛紜紜——徵逐？
也還是彀金黃的圓月
籠罩，
浸滲，
導向玄學上奔波？
那中間，伍們中間呵！
可也有禮教甚麼，
在結縛了蠕動的一個個？
呀！戰了戰了！——伍們戰了！
霞妹呢？來呀！——
奔騰！
這便是爭存求存罷？
滾沸！